寄贈 11.10 帝國圖書館

京城日報　夕刊
編輯兼發行人 見島吉治　印刷人 小川三之介
發行所 京城府太平通一丁目 合資會社 京城日報社
十月八日（木）

扶桑第一の酒 萬代 バンダイ

日支交渉の岐路 川越蒋會談行はる

けさ十時から孔氏別邸で

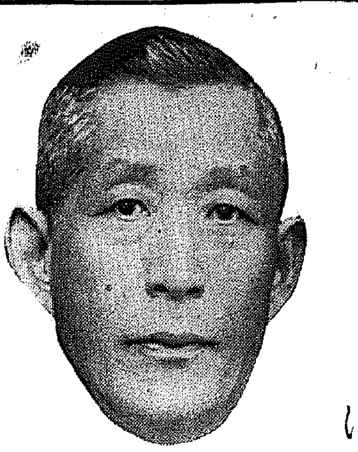

【南京八日同盟】日支關係の前途を決すべき川越大使、蔣介石行政院長の直接交渉は八日午前十時中山門外陵園孔祥熙氏別邸で開催された、日本側は清水通譯官、支那側は外交部情報司日本科長邵毓麟氏が通譯として列席した＝寫眞は上川越大使下蒋介石氏

一騎打の直接交渉

【南京八日同盟】蔣介石氏との重大折衝を前に川越大使は八日午前九時總領事館に須磨總領事及び佐藤海軍武官補に今朝入京した喜多陸軍武官を加へ最後的重要協議を遂げ同九時四十分清水通譯官を帯同して中山門外陵園孔祥熙氏別邸に赴いた、今回の川越蔣介石會談は日支交渉最後の一線を劃するものとして多大の注意が注がれてゐるが川越蔣介石兩氏も異常な決心を以てこの重大難關打開を決意してゐるので一切雜談を排して互に腹藏なき意見を交換することになり通譯以外には他人を交へず兩雄一騎打ちの直接交渉に出づるものである

軍用トラツク千五百台 南京政府が注文

上海のゼネ社支店に對して

【上海七日赤星特派員發】確なる筋の調査によれば南京政府は最近上海のゼネラルモータース支店に對し時價一台二千ドルの軍用トラック一千五百台を注文、既に七百台は南京に輸送されたといはれる、南京政府が口に日支關係の打開を唱へながら他方對日戰備を整へ、和戰兩樣の態度を持してゐることは我方に頗る不快の感を與へてゐる

兩試驗場、北大を御熱心に天覽

畏し自然科學への御造詣

【札幌電話】天皇陛下には八日午前九時鈴木侍從長御陪乘、宮相以下供奉申上げ略式自動車にて行在所御出門、同九時五分御召列車札幌驛御發車、同十一分琴似驛御着車、北海道工業試驗場に行幸、赤木場長以下に拜謁仰付けられ、赤木場長より場務奏上、御聽取後研究の狀況や作業などを御巡覽の上、生産を主とする工場に渡はせられ順次操作中の實況も御巡覽、終つて御徒歩にて同九時五十五分の北海道農事試驗場に臨幸安孫子場長以下に拜謁仰付けられ場長の場務奏上に次いで場長の嚴父初代屯田兵生存者八十歳の安孫子倫彦翁より屯田兵時代の狀況につき翁が明治九年琴似と開拓の使命の下に前人未踏の北海道に初代屯田兵として移住北門の鎭に盡した辛苦精勵の體驗談を聞召され御感殊の外深く翁に對して御懇勞の有難き御言葉を賜つた、翁は親子揃つて今日の光榮に恐懼感激した、それより陛下には北海道農業の特質事情農具等を御覽廣大な圃場にては全道篤農男女三十名の勞作實況を御熱心に御覽、同十一時十二分琴似驛御發車、一旦行在所に還幸あらせられた、かくて御晝餐の後午後零時五十八分再び御出門在郷軍人男女學生青年團等四萬六千名が粛然と奉迎中を同一時十分御[?]札幌飛行場に親臨、分列式を御閲遊ばされ、女子飛行[?]等一萬餘名が奉祝歌を合唱聖壽萬歳を叫ぐうちを四十五分に亙つて御巡閲同二時六分北海道帝國大學御着、高岡總長以下に賜謁の後、理學部低溫研究室、工學部、醫學部を御巡覽際に零下二十度の低溫室にては防寒服に玉體を包ませられ雪の國日本の雪の研究を親く御覽遊ばされ下に雪の結晶を御覽あそばされ御興深げに拜された、自然科學に御造詣深き陛下におかせられては各部研究の研究を御熱心に御巡覽あらせられ畏くも御嘉賞あらせられ天機殊の外御麗はしく同四時二十三分行在所に還幸あそばされた

畏くも御下賜金

【札幌電話】天皇陛下には北門鎭護に深く大御心を注がせ給ひこの度の陸軍大演習御統裁に際し前後十日間の長きに亘る地方行幸を仰出され親しく北海道の開拓狀況を具さに御視察遊ばされ七日北海道拓殖獎勵の思召から二萬五千圓御下賜の御沙汰あり、池田長官は七日行在所に伺候松平宮相を經て有難く拜受した

首相札幌發歸京

【札幌電話】廣田首相は七日午前七時五十二分札幌發歸京の途についたが、途中七、八兩日は北海道東北地方を視察し、九日午後八時二十二分上野驛着歸京の豫定である

三國干渉に蘇聯強硬

カハン代表覺書提出

【ロンドン八日同盟】スペイン內亂不干渉調整委員會は九日午後イギリス外務省において開催されるがソヴエート代表カハン參事官は七日覺書を提出、ドイツ、イタリー、ポルトガル三國政府が不干渉協定に參加しながら叛徒革命軍を援助してゐる事實を指摘すると共に委員會が右三國政府の干渉を不問に附する場合はソヴエート政府は斷然行動自由を留保する旨通告した、ソヴエート代表の提議要旨左の通り

一、ドイツ、イタリー、ポルトガル三國政府は不干渉協定を無視し革命軍に軍需品を供給してゐることは既に公然の事實であるが、委員會は速に右三國政府の干渉を徹底的に糺明せねばならぬ

一、委員會は即時調査委員を現地に派遣して三國政府の不法行動を調査すべく協定參加各國政府の行動を即時停止せねばならぬ

一、萬一委員會が即時三國政府の行動を檢討せぬならばソヴエート政府は不干渉協約に基く公約から開放されるものと推し行動の自由を回復するものである

萬一ソヴエート政府が不干渉協約を放棄してスペイン人民戰線支援に乗出す場合スペイン內亂を繞るヨーロッパ政局の危機は再び[?]なつた

ムソリーニの後を繼ぐ者

チアノ伯近く首相に昇進

チアノ伯

【ローマ七日同盟】イタリーの獨裁者ムソリーニ首相がその死後遺跡を繼ぐものとして女婿チアノ伯を推す意向なることは去る六月同伯が外相に任命されたことで明かであるが來る十一月十八日に開かれるファシスト最大評議會は首相の推薦を受け伯を首相兼外相に昇進せしめる件を附議する方針だと傳へられる、ムソリーニ首相は現在政府首班兼首相ファシスト黨總裁の役を兼ねてゐるが第一の役を二分して首相の役目をチアノ伯に讓り自らは政府首班ファシスト黨總裁の二つの頭髄を保持し獨裁官たる實權は依然自己の掌中に止める意向といはれる

放送無線電話 内外地事務打合會

けふ遞信局主催で開催さる

本年度内地及び外地各遞信局放送無線電話事務打合會議は朝鮮遞信局主催の下に八日午前九時半より遞信局分室會議室に開催

【内地より】長連遞信省電務局事務官、土肥東京遞信局事務官、大西大阪、小笠原名古屋、神永廣島、武宮熊本、駒木仙台各遞信局書記【台灣より】土谷交通局書記【關東局より】池川郵務司書記【關東局より】秋山[?]通信關東軍より】福榮大佐、稻村中佐、井上少佐【朝鮮軍より】千葉少佐、櫻井大尉、山田遞信局長以下關係各課長技師並に事務局關係官等二十餘名出席

山田總督府遞信局長より主催者側として開會の挨拶を述べて後、直ちに協議に入り各出席者より提案の協議事項を中心として一般放送文化的にも軍事的にも最近頓に重要性を加へ來つた内外地における放送無線の全般に亙る統制取締監督並に連絡事務等につき愼重審議を遂げ午後も續行した、會議は第二日（九日）午前中に協議を終り午後は京城中央放送局並に放送所見學、舊城研究所初め府內を見學、第三日（十日）は朝鮮ホテルに於て放送協會側で開催中の放送連絡會議出席者と合同協議會を開き全日程を終る筈である

内外地放送 連絡會議

ＪＯＤＫに開かる

内外地放送の連絡緊密をはかるべく今春から隔年に開催されることとなつた放送連絡會議第二回會議は遞信局における内外地放送無電監督會議と並行して朝鮮放送協會主催の下に八日午前九時半から同協會會議室に開かれ【日本放送協會】中山事務理事、小田企畫課長、寶田告知放送ニユース課長【臺灣放送協會】島水常務理事、小坂放送部長【滿洲電々會社】前田理事、金淺放送部長【朝鮮放送協會】保坂理事長、永井總務部長以下各部課長等出席

會議に入るに先立ち午前九時半出席者一同は總督府並に遞信局を訪問、挨拶をなし、同十時半より開會、まづ保坂朝鮮放送協會理事長より主催者側として開會の辭を述べ、次いで山田遞信局長の挨拶あり、直ちに議事に移り

一、内外地プロ編成の連絡事項

一、全國中繼における連絡事項

一、日滿時間統一に關する事項

等を初め主として技術的連絡事項二十餘件を中心に朝鮮側より提案のラヂオ普及聽取取締等に關して各放送當局の立場から愼重協議を遂げた、會議第二日（九日）は午前九時半より議事を續行し、午後は延禧放送所初め府內を見學、第三日（十日）は朝鮮ホテルに於て遞信當局の放送無電監督會議出席者と合同打合會に臨み解散の筈で、なほ次回會議は明秋滿洲國で開催の豫定

總督府の異動

適材適所主義で

南總督の刷新政策の一部とも見られる官界の異動は更迭の人選については既に人事課長の手許で大體原案を作製し大野政務總監の決裁を經たが多少の變更を見たので時期は[?]中である今回の詮衡方針は所謂適材適所主義に則り徒らに現職の官の水平異動はなく總數四十名位の更迭と見られ有資格者の位官も六、七名に及ぶものと見られる

中樞院會議

あすから開く

中樞院會議は九日から二日間本府第一會議室において大野政務總監統裁の下に開催されるが、南總督は大道知事會議における訓示を骨子として半島施政第二、四半世紀の初頭における理想を目標において政治機構、信念と抱負とを新にして將來に向つて一段の努力をなすことを力説し敬神崇祖の觀念的良俗の維持並に國民精神の強調に言及、次いで日滿不可分關係の國策を述べて鮮滿共存の關係を力説し特に中樞院においては多數參議の更迭を見てゐることとて一新した觀念から半島統治に協力すべき事を希望する筈である

總監十一日釜山へ

慶南海軍協會支部發會式は十二日午後二時半から釜山公會堂で舉行されるが會長大野政務總監はこれに臨席のため十一日午後十時五分京城驛發列車で出發

團體往來

▲山口縣商工課長[?]氏ら十一名九日午前七時四十五分入城浦尾旅館十一日午後三時五十分北鮮へ廿日午前七時廿分入城同八時半歸へ

◇藤原銀次郎氏（王子製紙社長）十九日入城總督府の産業經濟調査會に出席の上北鮮製紙の吉州工場を視察、月末の北鮮製紙の株主總會に出席の上歸東する

◇加藤鮮銀總裁　十七日頃歸城十八、十九兩日の全鮮工業者大會に會長として出席引續き二十日よりの産業經濟調査會に出席、二十八日の釜山における全鮮銀行大會に出席の豫定

◇村田省藏氏（大阪商船社長）廿日午前七時四十五分入城

◇李恒九男（李王職次官）東上中七日歸城

◇重光大使、深田組育部在鮮領事八日午前八時廿分金剛山探勝に向つた、十日午後二時十五分入城、同三時發列車で歸東の筈

要塞には要塞を 脅威には脅威を

スワンソン海軍長官の示唆

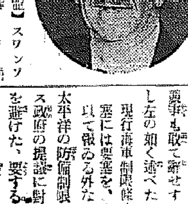

【ワシントン七日同盟】スワンソン海軍長官は新聞記者との定例會見においてロンドン、ワシントン兩條約失效後においては國際建艦競爭も敢て辭せずとの決意を示唆し左の如く述べた

現行海軍制限條約が失効せば要塞には要塞を、脅威には脅威を以て報ゐる外ない

太平洋の防備制限に關するイギリス政府の提議に對しては特に言明を避けた、要するにアメリカ政府としては條約が滿期失效した後は議會の手段に出づることを述べて曰く

太平洋の防備等についてはワシントン條約の失效を待つて研究しなければならぬ、失効までに新たなる諒解が出來ればまた別問題だ、要するに今後情勢が如何に推移するかを見守る外ないでもアメリカ政府としては要塞構築を決定しても豫算案が議會を通らなくては何事も出來ないわけだ

新設の内地鑛産税 朝鮮は課さぬ

半島の鑛業界はまた奬勵期

今回大藏省の發表による增税案中從來課税の對象とならなかつた金銀、銅、鉛鑛に對し千分の十二の鑛産税を賦課することに決定されたが、朝鮮としては現在の鑛業界は搖籃期を脱した程度に過ぎず、之等鑛業に從事してゐる者は主として中小鑛業者であり殊に本府は產金獎勵政策を行つてゐる現狀にあるので少くも十二年度から課税することはしない方針である、若し十二年度以降にその必要ありとすれば十二年度中に研究し出來て中小鑛業者に打擊を及ぼさないやうな方針をとる筈である

天地玄黃

◇ローザンヌ卿日本の對支方針を支持し、日英同盟の復活を希望。

◇數十年不變の卿の所信同感深味すべし

×

卿や一日本のためはた又一英國のために此の所信を貫くにあらず、日英の國際的使命東西一貫するものあるを信じこの大義に立つ

×

曰く、世界の平和を保持し人類の幸福を增進するもの、日英兩國の天賦の使命なり、と。謹聽

×

四十七年前受難同胞の招魂祭に祀つた神靈が發見された、日本國民と敬神觀念の活記念塔

御守殿模樣 (67)

邦枝完二作　神保朋世繪

熱鬧（三）

ここで仙藏はするッと一度肩を顫はせて、角八の顔を見詰めながらあらためて言葉を續けた。

「ねえ親分、てえげえびつくりするぢやアごさんせんか。犬か猫なら知らねえこと、そいつが可愛い娘なんだ。」

「おめへ、何か化け物でも見たんぢやなからうな。」

「冗談いつちやアいけません。ちやアんと度胸を据ゑて、この二つの目で睨らんだ仕事でさア。これツばかりも間違へなんかあるもんぢやねんで。……」

「それからどうした。」

「こいつア奇妙だと思ひやしたから、なほも眼を据ゑて見てゐると、引摺つて行つたなア今云つた若[?]戸の前なんで。——中にア水はありやせんか、するくッと引いといて、仲間がぽんと蹴込んだ足の力さ。娘は可哀想に、眞逆樣に井戸の底に落ち込んでしまひやしたぜ。」

「おゝ、そんなら越前屋の娘は古井戸の中へ——。」

「その通りでげすよ。」

「なぜおめへ直ぐに飛び込んでッて、二人を引ッ捕めへなかつたんだ。」

「捕めへるなア百も承知しちやアゐやしたが、あつしが飛び込んでみたところで、一度蹴込まれた娘ア直ぐに助かるッてわけでもなし、いつそこいつアこの場は見逃しにしといて、こつちの仕事にしてやらうと、まアから考へついたのがあつしの才覺。——ねえ親分、これくらゐ座り手のある、仕事ア、滅多にありやアしますめえ。」

「そいつに違えねえとしたら大變なもんだが、おめへその屋敷をはつきり覺えとるだらうの。」

「忘れてなるもんぢやアありやせん。不忍ノ池を左に見て上野の山下を擦堀[?]の石段の方へ……。」

「もういゝ、黙つた。おめへが覺[?]ともおれの目睹ア外れねえよ。」

「おやア親分、話は讀けた。これから直ぐに出かけようぢやごさんせんか。」

「まア待ちねえ。先アどこへ逃げるッて相手ぢやアねえんだ。飲みかけの酒ぢや直ぐに醒めもすまアな……おゝ婆さん。」

「へえ。」

「もう一本附けてくんねえ。」

「かしこまりました。」

「なるたけ熱くしてくんねえよ。ひよつとすると、これから廻へ廻らなけりやならねんだから……。」

「おや、どつかへお廻りなんで。」

「遊んでるやうでも忙がしい商売なんだ。そのつもりで頼むぜ。」

「はいはい、よろしうございます。」

さう云つた婆さんが、湯壺の中へぽしやんと燗徳利を入れた途端表の油障子が威勢よく開いて——

「お母さん——。」

「おやお花坊。」

思ひがけない娘の姿に、婆さんはあわてて仕事場から飛び出した。

えさせずりや、何んにもいふとかアねんだ。——ちよいとこつちへ耳を借しねえ。」

「なんなんで。」

ぐつと顔を寄せた仙藏の耳へ、角八は何事かを小聲で囁いた。

「そんなら二人で——。」

「叱ッ、靜かにしねえ。それだけの大芝居を見ておきながら、相手なんざゐたんぢや仕方がねえ。萬事おいらの胸にあるから、云ふなり動いてくんねえ。」

「そりやアもう、動かねえの段ぢやアござんせんが、大丈夫でげせうねえ。」

「おめへ、俺に與合はねえ狼狽たの。大北夫の蝶の頭もあつたもんおやすねえ。それだけの手證を掴んでゐるんだ。大抵を打つ機は外れ

講談倶樂部 十一月號は素敵な大讀物面白い大傑作を大評判!!
探偵讀物傑作集 愛慾・獵奇・殘虐

探偵讀物の一 洋妾お花の行方
妖艶な美貌を横濱の社交界で謳はれた櫻井花子が、突如、謎の失踪……これに端を發し、捜査の糸を手繰れば、國際的アヘン吸飲窟を舞台に、色と慾の底知れぬ犯罪の泥沼！ 日本警察の威信を賭して、八方に飛んだ刑事の大苦心實話。

探偵讀物の二 オンチ 夢野久作
十二萬圓強奪の怪犯人は誰？
某大製鐵所の係給係が、俸給日に強奪された十二萬圓を強奪された事件の秘密を解いた、正直職工『オンチ』が、二重三重の難關を潜つて犯人逮捕の痛快壯絶の大活躍

探偵讀物の三 令孃怪盜 水谷準
男か女か正體の分らぬ大盜！
帝都の金満家を襲ふ妖なき怪盗『紅薔薇』とは、或は凛めしき麗人なりと言ひ、或は花恥しき令孃なりといふ…警視廳と怪盗が鎬を削る虚々實々の大活躍の結果は意外！

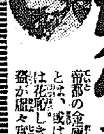

珍聞秘話 これは面白い 映畫レビュー面白帖
今を時めく姫御前の、あられもないお話やら美男俳優の珍談奇行等々最近の特種ばかり發表した二十四頁の大特輯
回映畫界うはさ話……中代富士男
回映畫レビューファン氣質……平尾郁夫
△映畫スター一人一話 △映畫ニュース △スター暴露しく △最近封切映畫名場面
回松竹寶塚レビュースタうはさ話…… △レビュースター愛稱與名番附 △本年傑作番附 △ロマンスパレード主題歌 △松竹一人一役集
回レビューの最近評判主題歌……
回櫻緋紗子を語る……西村晋一

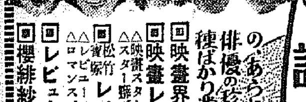

宝塚の花形 櫻町公子物語
恩師の言葉を胸に秘め、家庭愛と友情に勵まされ、苦節十年、五彩の脚光を浴びて榮光に微笑むまで——細情可憐の美しき物語。

半七捕物帖 地藏は踊る 岡本綺堂
小石川高源寺の縛られ地藏が、毎夜々々踊れる噂もこれも迷信か、人には御利益があるといふ噂を、怪しと睨んだ半七が大活躍!!

●講談倶樂部十一月號に此外、名讀物が入り、萬澤山あり!! 定價五十錢 東京小石川大日本雄辯會講談社發行

教育勅語奉戴

記念式を盛大に行ふ　廿四日廿五周年記念日に

總督から告諭

朝鮮總督に教育勅語が御下附されたのは明治四十四年十月廿四日で恰度今年が滿廿五年に相當する、各道及び全鮮學校では來る十月廿四日を勅語下附廿五周年記念日とし、盛に記念式を執行するが記念日に際し南總督は教育勅語御下附に鑑みして告諭を發し、官民及學生、生徒に教育勅語の御趣旨を傳へると同時に二千萬同胞の非常時局に處する覺悟と緊張を要望する意向で目下本府學務局で記念式執行に關する準備を進めてゐる

城東中學の輝く校旗

今春創立された城東中學校では徽章・校旗制定中であつたが、八日午前九時半朝鮮神宮大前で全生徒整列の上輝く校旗制定式を行つた、なほ校旗は『旭光に中』の城東中學をシンボライズしたもの

今年の半島農作物　被害一億圓突破

當局は懸命で對策に苦心

本年中に於ける全鮮の農作物被害に就いて本府農林局調査によれば風水害六千百三十七萬七千四百九十六圓、病虫害百七十八萬千二百六十二圓、旱害千八十二萬六千七百五十二圓、霜害二十九萬五千七百五十二圓合計七千四百二十八萬千二百九十圓に達してゐる、風水害の被害による報告未着のものがあり、これに麥作の被害四月までの分が計算外となつてをり、また平南、黄海兩道の旱害を合すれば優に一億圓を突破するものと見られ本年は未曾有の大被害を蒙つたわけである、本府當局をはじめ各道その他關係諸方面では種々とこの對策に苦心してゐる

決死の曳船作業

遂に不可能となり引きあぐ

警備船鵡丸で—向つて右より平野機關長、東海林隊長、夜間作業の打合せ

【仁川發】鹿島丸曳航の決死！夜間作業は月のない、星屑のみが冷たく瞬く七日遭難現場で行はれた闇をつんざく東海林隊長の指揮の聲が怒り狂ふ波浪の中に血を吐くやうに響く、この決死的作業に參加したものは春海、麗鷹、敬道、安城のいづれも六、七トン位の小型船、春海丸は支那航路を開くため大連に向つた父が悲壯な死を遂げた船、鹿島丸は父が尾道から買つて來たものだ』と警備船鵡丸の平野機關長は悲痛の想ひ出を甲板で語る、遭難現場は水路、仁川、君子の三方面から退潮がぶつかる所で風と波がさからひ渦潮二十三尺がひきかける頃は風浪たかくなり作業を暫時休止せねばならぬ、午後八時二十分頃遭難と同時刻、東海林隊長の命令で一同は闇の海上に默禱三分—ワイヤーロープがうまくかゝつた午後九時十分！船首が浮かぬため曳航は一秒遅々、午後十時半まで安城、敬道、春海、麗鷹が曳いてみたが何尺も進まなかつた、これから退潮になるので愈よ曳航はむつかしく、無念の涙をのみ鵡鷹丸のみを現場に殘し午後十一時過ぎ仁川港に引揚げた

海上を搜査

痛い電話亂用

京城の度數制試驗は終る

遞信局工務課では大西技師が指導して京城中央電話局内に市内通話度數計試驗を据ゑつけ三ヶ月に亘る精密な試驗を行つてゐたが九月末完了、百パーセントの成績で佐藤技手からの報告書が七日正式に提出された、これに自信を得た工務課では全加入電話に施設する度數計の到着を待つてゐるが八日工務課と監理課の間で度數制實施の時期について打合せを開始してゐるが嚴重な個別試驗を行ふ關係上來年七月からになる模樣である

京城の種痘

京城府九日の種痘は左の區域

◇新設巡査駐在所（品城）通俊町、連仁町、槻上町、槻下町、鶴岡町

◇永登浦巡査派出所（品城）永登浦町

新嘗祭の獻穀

十日に獻受式行ふ

新嘗祭に朝鮮よりの獻穀は本年は忠淸北道の李龍鎭氏の粟、全北金堤の橋本央氏が米を奉獻してゐたが、出來秋となり立派な新穀を得て九日橋本央氏は高田全北農務課長、吳金堤郡守、高田勸業部に、李龍鎭氏は倉田技師、江藤郡屬に附添はれ獻穀を捧持して入城十日午前八時から本府會議室に於てそれぞれ獻受式を行ひ十一日京城發列車で右獻穀を捧持して忠淸農務兩課長が附添つて東上することゝなつた

滿山紅葉—新探勝路完成

本社主催　金剛山探勝團募集

十七、八兩日二日續きの休日に擧行

來る十七日（神嘗祭）十八日（日曜）の二日續きの休日を利用して内金剛、外金剛の探勝を行ひます、秋空に浮き出た靈峰金剛山の諸相は、全山の紅葉と相俟つて限りなき美觀を呈してゐます、しかも先きに完成した新コースも面白く、今や行樂絶好のシーズン、奮つてお申込み下さい！

一、出發　十六日午後九時四十五分京城驛出發（寢台車）

一、歸着　十九日午前七時二十分京城驛に歸着

一、コースと日程　▲十七日朝内金剛着、朝食の上長安寺、明鏡台、表訓寺、此處から二班に分れ、

A班は（新探勝路）萬瀑八潭、摩訶衍、妙吉祥、金剛、毘沙門を經て毘盧峰へ、B班は永郎峠經定の新コースを毘盧峰へ、このコースの方が苦勞が少なく、眺望が良い、いつも内金剛を見下し共に久米山莊に行きます▲十八日朝山莊發、二班に分れ、Aコースは九龍淵、上八潭、飛鳳瀑、玉流洞、神溪寺を經て溫井里へ（もし時間があれば萬物相も見る）Bコースは毘盧峰石、明鏡瀑を經て新、舊萬物相を經て新コースを六花岩に出て溫井里へバス、旅館にて入浴夕食の上、外金剛驛午後八時二十五分發（寢台車）にて歸途につく▲十九日午前七時二十分京城着

一、會費金十七圓　會費中には往復二等汽車賃及往復の寢台料金、自動車賃、宿泊料、食費、案内人、入浴、女中、ボーイ心附等一切を含む

一、定員五十名（但し滿員となり次第メ切）

一、申込は　十四日までに申込金二圓を添へて三越内ツーリストビューロー又は京城日報社事業部（本局一八五）

主催　京城日報社

後援　日本旅行協會朝鮮支部

『日本選手ならこそ』の有難さに感激

ベルリンの街を颯爽と行く　凱旋の孫選手語る

【東京本社特電】遂にマラソン制覇の偉業を完成し堂々スポーツ日本の威信を世界に宣揚した孫基禎君は僚友南昇龍君と仲よく、わが陸上代表四十八名と、子供の凱旋を喜んできざくし朝鮮から上京神戸まで出迎へた南君の父君その他の出迎へ人と共に八日午前八時半輝しく帝都に凱旋した、途中まで出迎へた記者に對し感激の涙を浮かべながら南君は語る

故國を離れて日本の威力をしみじみ感じました、我々日本人がベルリンの町を肩で風を切つて歩いてゐるのに、あちらの人達は避けて歩くほどです、在留邦人の心盡しには全く感激させられました、泣いて應援され、泣いて走つた時の氣持は全く言葉には盡されません、初めから勝てると思つてゐましたが、勝つて靜かに考へて見ると全く皆様の御蔭の外ありません

陸上日本の威力を發揮した四十七の我等が勇士を迎へるに流石に骨つてない程の歡迎振りだ、マラソン王孫選手、棒高跳の西田、大江、長距離の村社以下はち切れんばかりの元氣で、日焼けした顔を見せる、短距離の吉岡選手がふし目がちに默々としてゐる姿は淋しい。驛で二十分の後驛前廣場に迎り着いたが歡迎陣は一驛にその數は二倍に増し選手等を包んで仕舞ふ、驛頭投の熱狂選手の椅撃する日章旗だけが其中から輝かしくはためいてゐるのみで何處に選手がゐるか判らない漸く二列縱隊に整列したが代表軍が二重橋前に行進を開始すると丸の内一帶は全く交通杜絶の有様に近くて熱狂的歡迎の裡に宮城遙拜を行ひ續いて明治神宮に參拜、午後靖國に向ひ靖ヶ國八幡宮にお禮詣りをさした

京城府議さん胸に新マーク

京城府會議員さんに嬉しい話—榮光ある議席を有する六十三名の議員は胸に府議のマークをつけてゐるこのマークが今度三部制施行を契機に從來の京城府のマークの中に議の字を書きこんだものから櫻花の中に金文字で京の字を刻んだものに變りました、この京の字は十八金で一個の値段がざつと十四五圓、この代價は府費で支拂ふことになつてゐる

夜警の殺人に興味ある裁判

一、二審ともに無罪

木浦仲町一ノ二小林市太郎（二〇）は木浦西部青年團の夜警員をしてゐて昨年十一月九日の午前一時頃巡回中に削木を盜んで逃走しやうとする怪しい男朴東運を追跡、その削木を奪つて朴を毆り殺した傷害致死事件は、一審は光州で證據不充分で無罪となり、檢事控訴で二審の大邱もやはり無罪となり、檢事側の不服で更に上告中であつたが八日午前十一時から山根裁判長係、村田檢事立會で高等法院で開廷、檢事側の上告理由、證據の提出があつて閉廷した、事實審理に入るか、棄却されるか成行は頗る注目されてゐる

スポーツに　ペルメル

綠旗聯盟の府民講座　十一、二日に

綠旗聯盟では京城府の後援で十一、十二日の兩夜午後七時半から府民館で更生の現狀を語る府民講座を開講し非常時局に處する認識を深めることゝなつた、講師と演題は

（十一日）『日本に於ける軍國時代制の現段階』津田剛氏『東亞情勢の展望』朝鮮軍司令部附陸軍砲兵中佐井原潤次郎氏

（十二日）『滿洲事變と吾國』朝鮮總督府修史官中村榮孝氏『支那の政治と財閥』京城日報主筆池田林儀氏

立川陸軍機不時着

七日午前九時立川を出發した陸軍前田大尉搭乘機は午後二時半頃ガソリン不足のため忠南瑞山郡南面大平里に不時着したが機體搭乘者共無事であつた

水原撮影會

ジャパン、ツーリスト、ビューロー朝鮮支部では十一日午前八時四十五分京城驛發午後六時廿分歸城、水原、龍珠寺、華山ハイキングコースでカメラハイキングを擧行、申込は鐵道局旅客課係宛

京城みやげには　京城まんぢう　本町二丁目老舗　大和軒

列車中で學生喧嘩し負傷

京城徽文高普五年生百六十二名は李一教諭に引率され滿洲修學旅行の歸途七日午後十時頃安全附近通行中の安東行第九列車中で學友をからかひ口論となり石下敬部に達する傷を負ひ大邱で下車手當を加へ午後十一時龍山驛に入院加療中であるが全治一週間の見込

阿峴女子普通生らの同情

南鮮水害の罹れた同胞を助けよの聲に樣々な形式に表はれてゐるが京城阿峴女子普通校の女生徒等は町を歩いて集めた六圓十二錢、ゴム靴一足、教科書十冊を八日正午水害で困つてゐる人々に送つて下さいと本社に持つて來た

味自慢　玉壽司　三井新館前

ひかる

七日午後九時頃龍山驛構内列車入替作業中驛構内股線北側踏切を荷車を曳き通行中の人夫京城大興町林昌相方雇人がはね飛ばされ死亡した

ラヂオ

六時お話（東）百瀬嶽▲六時二五分心田開發講話本多龍成▲七時三〇分講演「稅制改正に就て」（東）大藏省主税局長山田龍雄▲八時尺八合調と新日本音樂神花山外▲八時三〇分（大）尼ヶ崎階段合調中外▲八時四〇分落語（東）柳家小さん▲九時五分浪花節（大）滿元大掾太夫外

あなたの御聲を永久に　レコード吹込

遺選手決る

全日本陸上選手派遣　上海競技選手派遣に朝鮮から派遣する選手は次の通り決定した、ただ經費の都合で鮮內を除いて決定する譯

金恩培（培材）百米▲福田喜雄（鮮鐵）百米走幅跳▲（同）五種▲朝倉充（遞信）八百米、千五百米▲柳長春（京鐵）五千米、一萬米

德風幼稚園

京城德風幼稚園では九日午前九時半から午十二時半運動會を開く

愛婦幼稚園

愛國婦人會朝鮮本部幼稚園では十日午前十時から開園々庭で運動會を擧行する

全般天氣豫報　9

地方	風	天氣
黄海、京畿、忠北	南乃至西の風、温度昇	始めは晴、後には曇
全北、全南	右同	右同
慶北、慶南	右同	右同
平南、平北	右同	右同
咸南、江原	右同	右同
咸南北、咸北	右同	右同

仁川の潮時　9

	午前	午後
滿潮	一、四〇	一、二
干潮	五、五	八

高氣壓は東に移つて黄海、朝鮮及本邦西部を被ふてをりますので支那滿洲朝鮮及内地の大部分では未だ秋晴が續いてゐます、唯中國朝鮮近では時雨してをり内地も關東地方及東北地方の太平洋側では曇つてゐます、鮮内の氣溫は平年に比べて南西部は二三度低く北東部は三四度高目ですが其の他は大體平年並です

京城地方【今晩】晴れ【明日】曇り

仁川地方【今晩】風弱く晴【明日】南の風曇

京城溫度（七日）最高十九度五、最低五度四（八日）正午廿度五

爆發的の歡迎裡に　第二陣入京す

元氣なオリムピック選手ら　直ちに宮城を拜す

【東京電話】オリムピック第二陣陸上軍は八日午前八時半東京驛着一列車で入京した、約五千の出迎人がひしめき合ひ列車が靜かに到着した瞬間怒濤の如き歡呼の聲は驛の内外を震はした、群衆の歡響

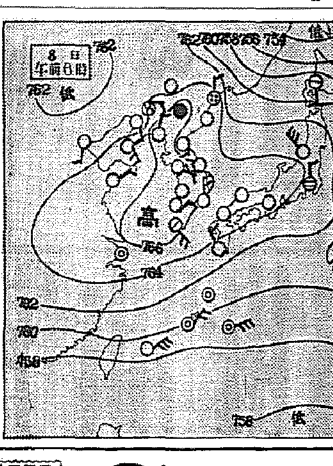

P.C.L.超特作・原作 川口松太郎　東寶映畫配給株式會社提供　木村莊十二監督作品

母なればこそ

歸朝第一回作品　千葉早智子・丸山定夫—主演

東日大每　國際ニュース

佛・イ・ムペリアル超特作日本版　マルセル・レルビエ監督作品

戰ひの前夜

アナベラ・ヴィクトル・フランサン主演…

若草映畫劇場

待望の二大名畫九日封切

ラシナヨル　ラブン用

ナショナル乾電池

高血壓・神經痛や　中風・腦溢血は

原因をなす濁つた「血液を淨化すれば」治る

不治でない

肩こり頭痛耳鳴り、目まひ動悸ふらく、卒倒痛み腫れ震ひ、喘息狹心症、便秘不眠神經衰弱高血壓シビレ動脈硬化から突然腦溢血や心臟麻痺で斃れたり又は半身不隨、舌もつれ等の中風となる。

その原因は酒煙草、花柳病、便秘、偏食、腎臟病、糖尿病、胃腸病、冷え込み過勞、心痛、大ケガ又は大患、腫瘍などで血液が濁つて循環が惡くなる爲起るので血液を淨化せば治る

決して不治でない事を確めた

細菌界で有名な今津博士は專門の醫學博士と協力して植物ホルモンから強力な淨血劑を發見し、本劑の服用とリャシンの併用で今迄不治とされてゐた難病者を治し感謝されてゐる。

此病で惱む人は迷はず早く信用ある大阪市阪急線三國驛側今津研究所（電北一四五へ）本紙を切取り症状に印をつけて手紙にて急ぎ依頼するに限る！行けば猶よい。博士の權威ある研究と經驗に基き、病原と症狀に適した血液淨化療法を詳細親切に敎へらる

血壓標準（三五歳…一二八、四五歳…一三三、五五歳…一三八、六五歳…一四三、百五十以上は病的、百七十以上は危險）

商　戰　機　熟

YO ラクサ　メリヤス

秋冬物豐富

大阪市北區大工町十九番地　製造卸　大山商店　電話川口五八六九〇

カタログ進呈

惡醉はつきもの、お酒はなるべく及びませぬ、もしアナタに

ノーシン　の御用意さへあれば！

元李王職次官　故小宮三保松先生

遺愛品書畫骨董大賣立會

十月九、十兩日下見　十一日正午より賣立

京城南山町三丁目　株式會社　京城美術倶樂部　電話本一三六〇

タンスは津村

各博覽會品評會賞金牌受領　京城府本町四丁目（郵便所前）

津村タンス店　電本2三六七〇番

寫眞　本町一　ワタナベ　電本五三七六

性病科　皮膚科　泌尿科

婦人科　特設

內科　入院隨時

宇野醫院

御會葬御禮

親族總代　今村覺次郎　友人總代　家弓矢一郎　納入　吉田秀次郎

極上麻絲製　投網釣具

四分目二寄　金拾圓也　同二寄半　金拾參圓也　五分目二寄　金八圓也　カスミ網三間　金參圓也

京城府明治町一丁目（交番前）　漁具卸商　秋岡商會

電話本局四三一九〇番　振替京城一二三五六番（御小賣共）（定價表進呈）

各眼科病院御指定

燈下親しむ讀書の秋　先づ視力を整て

大學堂眼鏡店

電本局二三七五・振替一一二九

內科胃腸病　腦神經科

京城本町四丁目一五五

北島醫院

電話本局三三七四番

高句麗遺物の安鶴宮址 長壽王の都城と斷定

故關野博士の離宮說を覆へす

池内東大教授實地踏査

時代は遷り 學界に新資料提供

【平壌】扶餘族の手によつて建設された華麗な高句麗文化の遺蹟である平壌大同郡林原面の安鶴宮址は故關野博士の調査により高句麗末期の『離宮』と認定され今日に至つてゐるが、六日入壌した東大東洋史科教授池内宏博士の詳細な踏査により右は高句麗二十代長壽王が輯安縣より平壌に遷都した當時に於ける『都城』と斷定しこゝに故關野博士の『離宮址說』を根底より覆し學界にセンセーションを捲き起した

離宮、都城の正面衝突

築城時代も長壽王遷都と前後する 興味は深き踏査の足どり

本府築城學會滿洲文化協會の依頼により去月廿七日三上助手を帶同して京大の濱田、梅原兩教授（高句麗古蹟調査）の如く日滿と共に滿洲國輯安縣に赴き約一週間に亘つて同地の國内城と山城址を詳さに調査して五日午後十時十分再び滿浦鎭より入鮮、六日は早朝から小泉平壌博物館長の案内で高句麗遺蹟地の右輯安縣の築城様式と比較對照するため現平壌を取り巻くいはゆる長安城の土壘を觀察し、更に午後は問題の安鶴宮址を調査したのであるが、從來の關野說によると滿洲の南部鴨綠江の支流佟佳江の流域に國を建てた扶餘族は高句麗と稱して紀元前後その國内城に都し勢力を半島に向けて晉の建興元年諸族の勢力を半島より驅逐し、越えて長壽王十五年（皇紀一千八十七年允恭天皇十六年）に國都を平壌に遷した、この平壌城は牡丹臺の東北興福山より清岩山を北に走り酒岩山に向つて蜿蜒たる城壁をもつてし更に一朝有事の場合に高句麗特有の築城として大聖山（標高二七六米）に蜿蜒二里に及ぶ石築の山城を構へ平原王（廿五代）廿八年まで約百六十年間都したが、當時南方には新羅、百濟の强敵があつたゝめ平原王は大同江岸より平川里、九井里を繞り現在の鐵道射撃場の西側を迂回する周圍五里二千百五十尺（四里強）の二段廓城壁を造り蓄光山下七七〇陸軍兵營所在地に宮殿を設けて長安城と呼び國士を留めたがこの頃高句麗の極盛時代であつたため大聖山麓に『離宮』を造つたことにより離宮漸く威を奪んで唐の怒りを買ひ寶藏王（廿八代）の廿八年には平壌に遷都後二百四十一年にして唐の高宗と新羅の大軍に滅されたといふのである、これに對し池内博士は高句麗が半島に手を伸ばし晉の建興元年樂浪郡やその他漢族の勢力を半島より驅逐すると同時に平壌に都することを準備し、一朝有事の場合を考慮して大聖山に山城を築き、更に高句麗人のためにいはゆる『安鶴宮址』に宮殿、官邸、一般臨民を入れる市街（都城のこと）を築いて漸次輯安縣より高句麗人を送り十數年間勢力を半島に蓄へつけて長壽王十五年にして漸く平壌に遷都、しかる後牡丹臺興福山から清岩山を通り大同江を下つて九井里を繞り陸軍射撃場を迂回する蜿蜒四里强の城壁を擁へ南方の新羅、百濟の强敵に備へ平壌城を築いたがこの時の宮殿は調査しないと斷定しないといふのである

離宮の斷定 早計すぎる

湟と濠が物をいふ 池内博士の新見解

右につき池内博士の語は次の通り

輯安縣の山城及國内城は男性的で非常に要塞堅固だ、國内城の南は鴨綠江、西は鶏見江東と北には幅四間長さ六丁の湟（湖ほりのこと）で築かれてある、勿論この湟は今回の調査ではじめて發見されたのである、支那式の城は壘の周圍に湟か川がなければならないものであり、今回の發見は新發見といふよりも文獻を證明したといふ方が正しい

この大聖山城は輯安縣山城に比し規模は合併伸するが構造は女性的だ、それに有事の場合を考慮して近くに市街（安鶴宮址）を作つたものと思はれる、安鶴宮も國内城に比し非常によく似てゐる今回發見したのだが都の周圍には湟（水の流れるホリ）があり當時の石積みそのまゝが東西に數十間殘つてゐる、内部に林泉（宮殿の庭）があるのみでこれを離宮と斷定するのは早いと思はれる、勿論この林泉のあるところは宮殿のあつたところだ、安鶴宮址全體から見て當時の離宮にしてはあまりにも宏壯すぎるし、國内城に比して實によく似てゐるところを見るとこれは離宮でなく半島遷都當時の高句麗都城だ、何はおいても湟の外の池と濠が一番よく證明してゐる、殊に安鶴宮は下水溝が數本あるので都城といふことが實にはつきりしてゐる、この安鶴宮といふ名は誰が付けたか知らないがせいぜい百年前後から言はれてゐるもので當時の名ではない、それから平原王が平壌城に都したといふが平壌の何處かといふことは研究して見ないとはつきりしたことは言へない、歸京して報告を書くけれど濱田君等の古墳といひ僕等の湟といひ實に大きな收穫であつた、殊に安鶴宮址の都城址說は大きい

【寫眞說明】上は林泉に立つて調査の池内博士、下は問題の濠の石積み

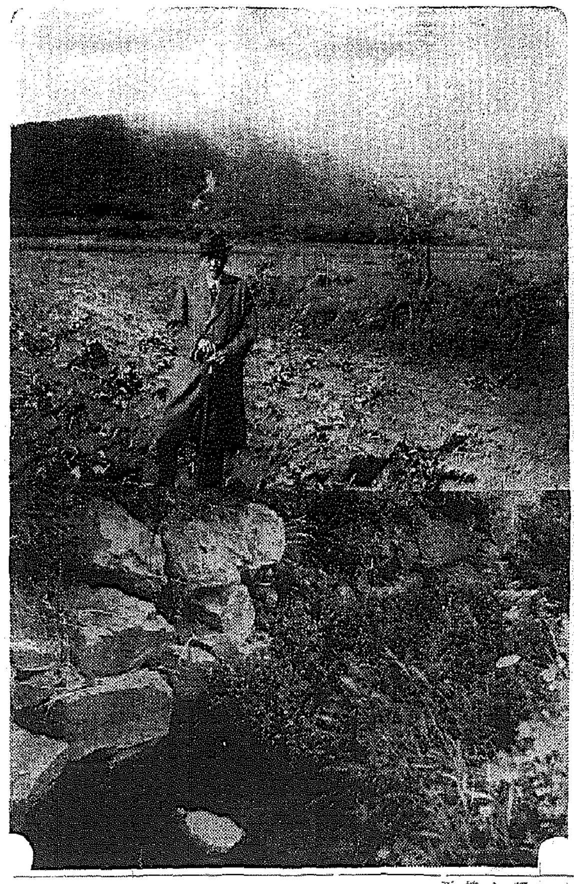

朝鮮の米が欲しい

大洋の彼方南米アルゼンチンから 釜山商議へ取引の問合せ

【釜山】朝鮮産米の海外輸出の朝鮮取り引き折柄今度は南米アルゼンチンの首都ブエノスアイレスのボナッシイ商會から七日朝釜山商工會議所へ飛び込んだので朝鮮米の取引關係業者と間合せ價格と輸出關係の態度について回答したが南米からの取引照會は珍しく朝鮮の産業が漸次國際化しつゝある點を如實に示すものとして商業界方面から注目されてゐる

男の家で 娼妓自殺

原因は不明

【咸興】山口縣生れ府内本町二貸座敷由良之助抱へ娼妓ニコ〳〵こと吉野もとせ（二）は五日午前十一時頃、情人の興南邑九龍里明新醫院遣手金子伊三郎君（三）方に赴き金子君の出張中にアダリンを服用昏睡中を午後十一時歸宅した金子君が發見、醫者手當を加ふると共に由良之助に急報したので同夜これを引取つたが六日午後八時遂に絶命した、借金は九百圓に達してをり遣瀬ないとて他に原因不明である

チフス蔓延

平壤の憂色

【平壤】季節とはいへ九月末頃からぼつ〳〵腸チフスが發生してゐたが、今月に入つてからは昨日の如く罹病者あり平壤府當局では全力をあげて防疫に努めてゐる

鮮内を狙つて 蠢めく匪賊

茂山對岸に出沒し 警備の狀況を調査

【清津】咸北茂山郡對岸に巣喰ふ共匪の蹤跡は秋風と共に頻繁に入るとともに西寄とたつて來たことは遺憾ながら許られぬ情勢で、江岸地方は頗に緊張の度を加へてゐる、最近の匪報は次の通り

▲三長署管（五日夜）――紅旗河分駐所よりの連絡電話によれば去る四日午後九時頃共匪約五十派の武裝共匪十八名は和龍縣德化社字柳溪台（茂山對岸約一里）居住朴致玉方に侵入一泊休養の上朝食を强要、附近の警備狀況その他を調査し五日午前六時頃同地樺坪洞（茂山對岸約一里）方面に移動、同地に滞在中である

▲茂山署管（五日夜）――去る五日午前一時頃系統不明の武裝共匪十七名（拳銃二、その他は長銃携帶）は茂山對岸和龍縣德化社字大曲谷小谷上寺居住農業林致炯方に侵入朝食を强要後大洞口樹仏隊（？）警察駐在所對岸の人員、銃器數及び三荒駐在所までの距離、同所の人員、銃器數等調査の上、彼等の行動を官憲に申告の際は射殺すると威嚇し小谷洞方面に向つて立ち去つた

會寧の火事

【會寧】六日午後三時五十分ごろ邑内五洞五三番地農業安某宅附近納屋から出火、折柄の強風に煽られて火勢猛烈であつたが逸早く駈けつけた消防組、工兵隊等の必死の消火で隣家二戸を半焼した上に止まり同四時二十分鎭火、現場附近は陸軍官舎地帶とて一時は大騒ぎをした出火の原因は焚火の不始末らしく目下取調中

少年を毆打

主事補の暴行

【清州】またも森林主事補の暴行事件五日午後七時頃清州邑西町醸造場前路上で松の枯枝を拾つて通る十一、二歳の少年を引つ捕へた森林主事補某は同少年に暴行を加へ、少年が泣き叫んで泣き出したすゝめたが肯かずなほも毆打したないので同主事補は殴打暴行を加へてゐるところに附近の漁夫が駈けつけて毆打して止めたので事は大事に至らずに一時騒ぎを演じたが結局少年はそのまゝ放免

橋が壞れて 自動車顚落

搭乘者は無事

【光州】六日午後十時ごろ龍水西面開設商のトラック（運轉手金某）が慶天驛で肥料五十俵を積載して光陽邦賈岩面事務所へ向ふ途中同面黄金里橋上にさし懸つたところ突然橋梁破損して河中に顚落し自動車は破損したが金運轉手、助手等は奇蹟的に微傷も負はなかつた

圖々しい小作人

小作料不納、畑まで我物顔 つひに地主が告訴

【清州】本町二丁目木崎満治氏（假名）は本年八月十日同じく本町三丁目岡倍植氏から稻荷町九一番地畓九百六十九坪七を買受けこれを清州郡四州面外德里居住申昌植に小作料は併作といふ條件で小作權を附與したが、申昌植は前地主時代からの小作人であるのを奇貨として從來、無料で小作して來た地だと言ひ張つて立稻收穫見込高廿石中十石の引渡方請求にも應ぜぬので手を焼いた地主は圖々しいこの悪辣な小作人を相手取り法院支廳民事部へ立稻所有權確認及び引渡請求訴訟を提起するに至つた

逆上職工に 死刑の判決

兼二浦日鐵の慘事 法廷で被告も觀念

【海州】去る八月十三日午前十時半黄州郡兼二浦日本製鐵兼二浦製鐵所作業文欄圈（？）方に暗者を装ふた一支所の職工橋本武彦（？）が同職工新本光重（？）を五寸の短刀で亂刺した殺人事件の判決言渡は三日海州地方法院刑事法廷で伊藤院長裁判長中村、二川兩判事立會の下に開廷され前回の求刑の如く死刑を言渡した、被告橋本は法廷の天井を睨め頭を振り觀念したもの、如く頭を下げた

啞を装ふ 强盜侵入

平壤の怪事件

【平壤】七日午前一時から三時までの間に府外大驛面里自轉車修繕業文桐錫（？）方に啞者を装ふた一人の男が水を入れ六寸位の匕首を突き出し現金を迫つたので家人が飛び起き時計を渡したところ騒ぎ出したので犯人は逃走したが申告により大同警察で犯人を捜査する一方被害者の届出に疑はしい點があるので被害者を追及中

釜山の照明講演

【釜山】東京市電氣局技師伊賀秀雄氏の來釜を機とし瓦電會社主催で九日夜七時半から公會堂で「明るい照明」を主とした照明一般の講演會を開催府民に公開の筈

三百二十名超ゆ

死傷者と行方不明

漁船の損壞八十餘艘に上る 靈光沖の遭難被害意外甚大

【光州】既報、去る二日の暴風で全南靈光郡蝟島、鞍馬島に於ける遭難漁船は七日までに判明せるもの全壞流失發動機船一隻、同漁船二十二隻、同漁船五隻、行方不明漁船五十八隻（内五十三隻は大黑山島方面出漁中のもの）乘組死亡者十七名、負傷者十五名、行方不明二百九十名

漂流中の 漁夫四名

アメリカ丸に救助さる

【光州】全南珍島郡鳥々面羅牧里七月一日本籍地に於て遭難された漂流中大連市漁場に救助され（以下不明瞭）

毆られた男

復讐に失敗 虛僞の申告

【大田】禮山郡禮山面門里農裴致洙こと吳順致（二）は去月三十日牙山郡新昌面邑内里吳命善方で雜穀をなし同日午後一時頃同家を立ち去る途中、同面黄山里附近で通行中の婦人に悪口をなしたため附近の部落民から毆打され着衣を破られた恥辱を晴すべく同午後六時半頃新昌と道高との面境界峠道路で見を撃つた部落の牙山面道高面石堂里金福善（？）に出會つたのでその行先を尋ね同伴の途中〃自分は夕飯をしてゐないので五十錢を貸してくれ〃と求めたが持ち合さないと答へると、〃酒の爲めに行き困る錢が金なき譯なし、用金せよ〃と強要した末牢擔で頭部を毆り負傷せしめて逃走したが、家族に申譯なく〃途中賊三名のため强奪を受け所持金二十五錢を强奪され衣類もこの通り〃と臨時の報告を出し病床したので見は信じて新昌駐在所に申告したので取調べの結果全くの虛構と判明、溫陽署に逮捕され取調べ中

安中寄宿舍に パラチフス續發

檢病の結果如何で 一部生徒の登校禁止

【新義州】六日安東中學校寄宿舍生高田正博君（一七）はパラチフスに罹り隔離されたが續いて二名の疑似患者を發見、更に七日朝に至つて七名の疑似患者を發見したのでこれは大變とばかり直ちに寄宿舍の消毒、燻蒸、保健係が協力して寄宿舍の大消毒を行つた一方全校生徒に對しても檢便と健康診斷を施行してゐるがその結果により一部生徒の登校を禁止するに至るかもしれず時節柄重大視されてゐる

脛に疵

逃げ出した 牛泥盜ご用

【大邱】六日午後八時頃達城町派出所小競、柳南巡査が管下の蔚城面下洞飲食店徐斗來方を臨檢する名の挙動が激論してゐたがその一人は巡査の姿を見ると矢庭に逃げ出したので追跡して逮捕、取調べの結果右は慶北醴泉郡居所不定李徳用（四二）といひ去る五日午後十一時頃大邱から慶山に向ふ途中、氏名不詳の朝鮮人を襲つて牡牛一頭八十圓位を強奪したものと判明、なほ餘罪多數ある見込みで目下嚴重追及中

荷車に衝突

哀れ幼兒即死

【大邱】六日午後六時頃府内鳳山町林木商人夫諸山町六七一李文德（三七）が南六二五番斗俊（二）がマッチ材料を滿載した荷車を轢いて南山町市場入口にさしかゝつた際南鳳町一五七金暎東長男金大顕（二）が横合ひから飛び出して車に衝突、大

ハンドカー顚覆

鐵道工夫十數名重輕傷を負ふ とんだ鎭海線椿事

【釜山】六日午後六時頃鎭海線慶和驛構内で作業場から歸途の線路工夫十餘名の乘つたハンドカーはレールに積んだ小石のため脱線顚覆し工夫張鳳錫（四九）同徐乙番（三七）の兩名は瀕死の重傷、他は何れも輕傷を負ひ重傷者は目下府内鐵道病院へ擔ぎ込み手當中であるが生命危篤

全北辭令

任小學校訓導、賞與學校長 大野普校長 今戸精一

命金堤小學校長 補金堤技藝女學校長 實藝普校長 佐藤正彦

命大野普校長 馬靈普校長 藤原利行

命雲峰普校長 福興普校長 前田義信

命馬靈普校長 淳昌普訓導 飯田民德

七月一日本籍地に（以下）

咸南辭令（六日附）

命咸興普校長 參禮普校長 池田司一

命甲山普校勤務 甲山普訓導 大江亨

命參禮普校勤務

任公普訓導命北靑公普勤務 李錫濬

任公普訓導命大興公普勤務 劉榮華

咸北辭令（五日附）

羅南道立醫院醫官 瓜生英二

命休職

おどぼるーむ

◇……「銅雀浦」西野校長先生、二十日付で高等官七等に叙せられた宅の黒板に「おめでたう」と書いてある先生「いくら私が消してもあの通りすぐ誰か知らないがいたづら書きをするのです」

◇……寅霞商業の事務と頭をかく

◇……ところで氣をきかして「そりや生菓子の催促らしいですね」といふと「はゝなるほど…ボクはソンナに甘くないよ、併しいづれ…オホン」

◇……これでしばらくは甘黨は喜べるか

北海道帝國大學醫學部教授 有馬英二博士實驗推奬 助教授 鮎川武一郎博士創製

肺結核 結核性疾患

治療注射用新藥 製法特許

チモフオーゲン

本劑の優秀なる治療成績は有馬博士により本年四月開催の日本結核病學會總會に於て斯會に最も權威ある特別講演として發表されたり、本劑は生體内に注射され結核病竈（細菌の巣窟）に滲透到達して强く作用し結核性疾患を原因的に治癒せしむ。

醫學博士 橋本久先生は多數の肺結核、肺門結核、其の他腎臟結核、カリエス等の臨床實驗の優秀なる成績を北海道醫學大會並に鐵道醫學大會に發表せられたり。（この文獻は最近發行の醫學專門雜誌に發表せらるべし）

醫學博士 服部光平先生は雜誌「臨牀醫學」誌上にてチモフオーゲンを注射して見ると自覺的症狀が著明に寛解する短時日でレントゲン像も硬くなつて來る、喀痰中の菌數も著しく減少する、赤沈反應の遲延は眼に見えて來る云々、と述べて本劑の効果を謳歎せられてゐる、其他集談會、小學會、座談等に諸家の治驗報告は續出の狀態であります。切に御使用をお薦め致します。（說明書一手販賣元より無料贈呈）

一手販賣元 東京市日本橋區本町三丁目 株式會社 鳥居商店 振替東京二二六八四番

關西特約店 大阪市東區道修町三丁目 株式會社 田邊五兵衛商店

札幌市南四條西十三丁目

製造元 三星藥品株式會社

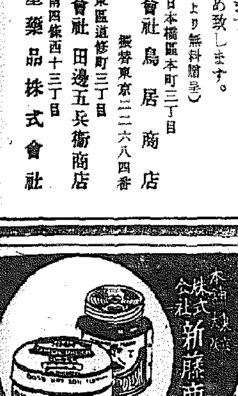

クリーム靴チッエンサ HHH

本舗 株式會社 新藤商店

靴を丈夫にする

婦人と家庭

注意せねばならぬ 食器の撰擇手入れ
特に鉛製品には警戒します

食器類は何といつても日常使用して絶えず人體と交渉のある物だけに、その影響を知らず識らずの間にうけるものですから、食物と同様に充分に注意しなければなりません

鉛 を材料にした食器などはいふ迄もなく衛生的に見て有害です。勿論有害なる鉛のみをもつて作つた食器はありませんが、鉛を多量に含んだ合金よりなるもの、或は鉛を過量に使用したハンダ附け、又は銅器の内面に被覆するのに使用するシロメの鉛含量大なるもの等には注意することです。鉛が飲食物によつて侵される程度は、その種類、温度、酸化の有無などによつて異なるものですが、一般に酢を含む液は最も溶し易いもので、その他酒類、食鹽牛乳なども幾分鉛を溶かす性質を持つてゐます

鍍錫器具の鉛の含量の大なるものを見分けるには先づ器の表面をよく滌淨し、これを白紙又は白布をもつて強くこすると、鉛の含量が多ければ多い程、濃い斑を殘すものです

銅 も各種の食器具に用ひられてゐますが、銅が飲食物に移行して有害となる場合が多いものです。例へば緑青の出た銅鍋で調理した酢の物ため中毒した例はよくきゝます。ですから銅器の使用に當つてはその表面を磨き固有の色澤を出すやうにしたいものです。又銅器で飲食物を煮る場合には、冷えないうちに他の器に移すと安全です

鐵器も琺瑯器と同様常に表面をよく磨いて、しかも乾燥しておくことです。琺瑯質は錆を防ぐために布いたものですが安い琺瑯引器具は琺瑯質が劣等ですから危險です

アルミニユウム器は、人體に無害で銹等を生じて腐蝕しないといふ特徴をもつてゐます。アルミニユウム器を磨いて光澤を出すにはオリーヴ油に浸したコルク、木綿布で擦ればよろしい

表 面に附着した汚物を落すには、揮發油中に浸して脂分を去り、後摩り去ればよいのです

アルミニユウムについで喜ばれてゐるのはクロームです。クロームメッキ製器具もアルミニユウムと同様常に光澤があつて錆を生ずることもなく衛生的な感じを與へるものです

亞鉛も人體に無害だとは云へません。ですから亞鉛製のバケツ、桶、茶碗などを使用する際は氣をつけることです

陶器及び磁器の釉薬は多く鉛を含んでゐますから、外觀の美しい感じのする極彩色のものには危險が多いものです。この陶磁器の見分方としては、外觀緻密で光澤なく、手觸りのざら／＼するものは釉薬のかけ方が充分でない證據です

ガラス器具 割ばしなど

ガラス器具は熱するにも冷ますにも徐々に行はねばなりませんが、この點に於て石英ガラスは温度の急變にあつても破壊しませんから重寶なものです

木製の食器類には表面に漆を塗つた所謂塗物の類が主でありますが、これ等には漆が入念にかゝつてゐれば

先づ 心配がありませんが漆がはがれてゐるものなどは注意しないと、これに飲食物を盛つた場合移行する心配があります。漆を新らしくかけたものは直ちに使用するとカブレを生ずるものがありますからそれに漆獨特の臭氣が鼻につき食物をまづくします。すべて木製の食器を使用する場合には、材料の臭氣がたいへん味に影響を及ぼしますからなるべく色も臭もないものを用ひるのがよろしいでせう

それ から調味なども食器の一部ですから十分注意して下さい。これには古電柱を材料にしたものが少くないからです古電柱は電柱として使用當時タールを塗りますので、それが木の内部に侵入してゐますから、これがため中毒を起す場合がしば／＼あります

婦人服さまざま ―秋から冬にかけての流行調―

今秋の婦人服の流行は前季と同じく英國調に近代味を上手に取り入れたものが中心となつて色調もブルー系統が壓倒的です。この婦人服のファッションショウが四日より四日間三越ホールで行はれて好評を博して居ますが

◇「スポーツドレス」シンステッチを飾りにしたブラウスにゆるやかなコートとブラウスとスカート型のドレス、旅行、ドライブ、散歩用

◇「スキーとスケート」スポーツの明朗性を充分とシンプルなスタイルの内に取入れたスキー服と、蠱に近い美しいサーキュラースカートを有するスケート服

◇「ゴルフとサイクル」最近婦人方の間にゴルフやサイクル熱が益々盛んになりましたのでこれに相應しいもの

◇「アフタヌーンアンサンブル」コートもドレスも改めてロマンチックな感じを強調した午後の訪問、式場用、パーティ觀劇等

◇「イヴニングドレス」落着いた黒のシフオンベルベットを基調とした豪華なドレス

連載漫畫 (20) ペテ坊・ポリ公 （カイヅクの巻）神林久雄

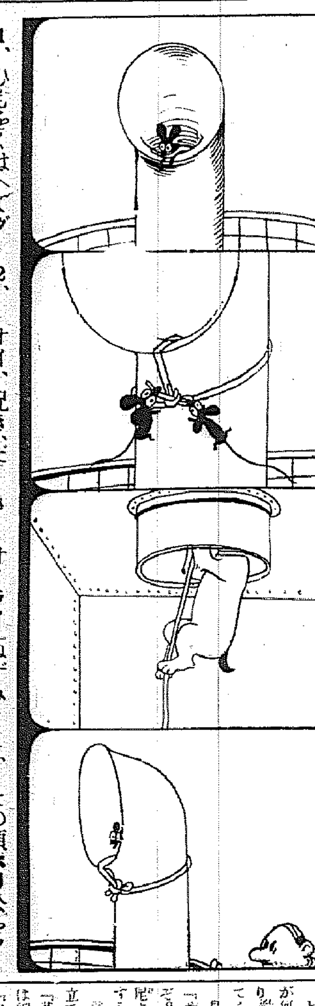

病氣にどんな温泉を選ぶか（一） 藤浪博士談

温泉の効能は古くから認められてゐましたが不思議なものとして自然に温泉浴が尊ばれて來たのでしたが、温泉の効能は中々多くそれだけにどういふ温泉は何によいか、どういふ性質の病氣にはいけないかといふことは大變むずかしい事なのです

◇

温泉治療には、泉水を飲む飲用と湯槽に入る湯治法とがあります

これに兩種とも種々の理學的治療を施す場合も多いのです。飲用法は我國にはまだ十分發達してゐませんが、効能が多いから、入浴と共に飲用すべきでありませう

◇ **神經疾患** 一般に神經系の疾患には精神の開放が大切な條件となつてゐます。周圍の刺戟を受けて興奮する様な状態は一切避けねばなりません。神經質のもの、又は神經衰弱に罹つた人は特に眺めの變つた温泉地を選ぶべきであります。この病氣の人々は、浴後直に一定時間の休養をとることです。例へば睡眠などを取ることであります、不眠症に罹つた場合就眠前に浴すると睡眠の効があります

神經痛病か、もし糖尿病、脂肪過多者、婦人病、胃腸病を併發してゐる折りにも温泉療法は有効であります

◇ 偏頭痛を訴へる人には、海濱にある高山に行つて靜養するのもよいが、むしろ効果があります。脊髓癆の患者は炭酸泉、沃度泉、硫黄泉、單純泉に浴して、それに電氣療法、マッサージ、歩行練習を行ふべきであります

多發性硬化症脊髓炎患者には、炭酸泉、鹹水浴をとらせれば、症候を緩和し苦痛も少くなる

麻痺、麻痺性癡呆、神經衰弱等にも温浴は一番適してゐます

それから神經炎には温泉氣候療法を兼ねて施せば結構で病氣の進行を停止する爲症狀が良くなります。浴槽内で身體の輕くなるのを利用して努めて運動の練習をなすべきであります

紙上病院 レプラ

【問】ある友人の父が十年前から自然に癩病（ライビヨウ）が出來て、此の二四月前死亡しました。その人の話によるとそれは家族にうつるやうな話ですが本當でせうか。どうしたらよろしいですか

【答】本田博士　癩病は結核と同じく一つの慢性傳染病で無論家族に傳染の恐れが十分にある譯で既にその病人は三四ケ月前に死亡されたにしても今からでも十分なる消毒施行の必要があります。即ち病人の使用したる品物は大體のものは燒却し燒却にもつたいないものは蒸氣消毒が良いのであります

あちら桃太郎 生れたてから齒が生えてゐる

【サンフランシスコ發】舊港市のヴアーノン・ヴアン・ホルスト氏夫妻の間に生れた赤ちやん、生長の早い事世界一だと折紙をつけられました、何しろ生れてすぐキャーアと産聲をあげた時にもう立派な齒が生えて居た、四ッ子五ッ子に慣れたアメリカの醫學界でも驚きの種になつて居る、この赤ちやんの話は專ら醫學界での話題になつて居る。この赤ちやん月足らずでも何でもなく健に發育しすくすくと生長して居るさうです

松茸料理

松茸飯

材料　白米一升、松茸百匁、醬油八勺、酒一合、砂糖十匁、鰹節、味の素

白米は四五時間前に洗つて笊にあげ水を切つて置き、松茸は石附を削り落して淡鹽水に浸してよく洗ひ上げ短冊切とし、鰹節は薄く削つて、水を加へて煮出汁一升を作つておきます

釜に煮出汁一升、醬油、酒、砂糖、味の素を入れて沸騰させ、松茸を加へ更に沸騰した時白米を入れて普通の飯を炊くやうにして炊きあげ、そのまゝ二十五分間むらします。煮出汁を作つて用ひる代りに鷄肉の百匁も加へて炊けば更に風味を増します

松茸土瓶蒸

材料　松茸八十匁、鷄肉二十匁、三ッ葉少々、煮出汁四合、醬油、食鹽、柚子

松茸の笠の開かないものを選び、石附を削つて洗ひ、短冊に切り、鷄肉は小さく骰子の目に切り、三ッ葉は一寸三分の小口切としておきます。土瓶に材料を全部入れて、煮出汁に醬油小匙半杯ほどと食鹽とで適度の味をつけた汁をつぎ入れ、とろ火にかけて沸騰させ熱いうちに頂きます

松茸田樂

材料　松茸百五十匁、味噌五十匁、砂糖大匙二杯、煮出汁五勺、みりん二勺、玉子黄身一個

松茸は石附を削り、五分くらゐの厚さに縦目に切つて串にさし、味噌は漉して砂糖、煮出汁、酒を入れて練り、火からおろして玉子の黄味を入れ手早くまぜ合せておきます。松茸を火にかけて焼き、練味噌を小刷毛で塗りなほザッと乾かして串を抜き、皿に盛ります

一生一度の晴れ姿 近代花嫁美容讀本（二） 早見君子

顔 少く共半月位前からお肌の手入れは是非して下さい。就寝前にコールド・クリームで汚れを取りアストリンゼント・ローションで締めて、營養クリームを輕くすり込んで置きます

××にきびや吹出物が出來てお困りの方は、なるべく油濃いものを召上らないやうに、そして焦らないで手入れなさりながら、白粉は亞鉛華入りの物をお使ひになつた方がいゝです。平生のお化粧は米糠袋のコールドクリームを顔から頸へよく伸してガーゼで拭き、粉白粉をはたいた上にバニシングをひいて改めて粉白粉で仕上げをします

××からしておくとお肌が荒れるやうなこともなく、くづれもしなくて一擧兩得です。洋裝の方でもお顔丈でなく頸まで白粉をおつけなさい。秋陽は案外日焦けします

××次に十日に一度位お顔を剃つてお化粧をなしませるやうにすることです。當日のお化粧のためには三日位前に剃つて置くのが理想的です

後藤又兵衛（ごとうまたべゑ） 147
大島伯鶴演　中江正美畫

唯！横戀慕

男士は、礫の音にも眼をさますといふが、流石に、忍術の奥儀を極めた佐助幸吉。一町四方針のおちた音までも、聴き逃さぬといふ程に、耳が利く。

『ハテナ、大分夜は更けたやうであるが、何者であらう？』

何時か、眼をさまして居た佐助は、斯う聰つて人の氣配に注意してゐると、四五人の跫音が辻堂に近付いて來た。

何であらうか？と、起上つた佐助が、外の樣子に注意してゐると覆面をした武士態の男が四五人、ヒソ／＼話しながら來て、ひとりが辻堂の縁に腰を卸すと、

『時に、安田、首尾は如何であらうか』

と言つた。スルと、安田と言はれた男が、

『先生。先づ首尾は上々で御座りませう。神野、小林等の腕揃ひが十人もかゝつて居りますから、決して御懸念には及びません。追つて女を是へ連れてまゐるで御座いませう』

と、言つた。

『そうか？大分、手間取れるやうではないか……』

と話してゐた時に、先方のはうが何となく騷しくなつて十人あまり醫か、一挺の駕を取圍んで驅けてくる。

是を見ると、安田と云ふ武士が

『ヤア、先生やつてまゐりましたぞ。駕を圍んで來るやうでは、首尾よく女を拐連れたものと見えまする』

言つてゐる所へ、慌しい跫音を立て駕か近付き、

『其所にお在でなさるは、先生では御座いませんか？……』

『ウム。さう云ふ聲は神野であるナ。とうじや首尾よくまゐつたか……』

『上々で御座りまする。まづ此の通り駕に乘せて……イヤ、却々骨を折らせました』

と言ふ。

『オー然うか？イヤ御苦勞々々々……さア、女を其所へ引摺り出せ』

『畏まりました！オイ山本、貴公ら、小林はどうした？ オイ小林、女を駕から出して呉れ！ それか何、違平は先方に突つて女の良人に因果を含めてからまゐると申したと……そんな事は、餘計なことであるに』

この時。他の二三人が、駕の戸を引きあけて、一人の女を引出した。

雨上りの空には、所々雲が切れて淡い月の光りが映じてゐる。スルと、辻堂の縁に腰を卸してゐた覆面の武士の前へ、駕から引出した女を連れて來たが、女は、後ろ手に押し上げられて、轡をかまされてゐた。

覆面の武士を見ると、怨めしさうに睨め付けてゐるばかり――

『コレ光江！世の中に貴様ほど強情な奴はないナ。あまりに頑な事を申すから、チト手荒いと思つたが、此のやうな事を致した。決して惡くは思ふナ。元來貴樣さへ諾と申せば、酒井家において指南番を勤める金森右源次の妻と成れるのじや！さすれば何不自由なく暮らせる身ではないか。あんな見る影もない病人を良人としてゐるよりも立派な此の金森の妻になれ！どうじや返事をしろ』

と、言つたが、女は猿轡をかまされてゐるから、何とも答へることは出來ずハタと覆面の武士を睨みつけてゐる。

スルと、金森右源次が、

『おー、神野、女の猿轡を取つてやれ』

と、言つた。神野といふ武士が、ツカツカと女の前に進み寄つて、嚙まされてあつた猿轡をバラリ取り除く。スルと、女は、屹と右源次を睨めつけました。

闘病の秘訣は血行を順調にして體力を養ふにあり

病毒で血壓が高く頭重、耳鳴、肩凝りや手足の痺れに惱む人に最近發表の新療法

血液八身ノ主ナリ、常ニ滴滞ニシテ循環ヲ良クシ瘀血ヲ留メズ安カラシムヘシ。身ハ心ノ奴、動カシテ節セシムヘシ

と有名な貝原益軒先生の養生訓の一節にもある通り、私共人體にとつて最も大切なもの、それは新鮮な血液と其の正調な循環とであります。

血液が無いようであるのは自惚と停滞、こんな古語もある位で感染か、體からの異常か、ともかく體内深く潜入して居た病毒が日頃の酒・煙草の毒や肉食類などゝ永年の間に絡み合つて變質して結合、つまり古方醫學の「ふる血」となつて血液を粘らし血行を妨げ腦や心臓、或は手足に停滞して前記の如き自覺症狀となり、表面化してくるのでありますから古方醫學の方では此の「ふる血」排除を治病の原則として其の療法が各方面から研究されて居ります。昔から血を吸はせる蛭治療、吸角による瀉血法、或は破血劑と稱する腑下劑療法等、昔の療法を現代醫學的立場による再檢討は副作用なく内服藥の力で穏かに體外に排泄して血行を整へ永年お惱みになる症状を解決快癒に導く「ふる血療法」の創見に成功しました。

黒便とふる血

全身の循環系を荒らす「ふる血」をおだやかに中和、分解し便通と一緒に體外に排泄する小屋先生創製のフルチ錠は、古醫學の眞髄と現代醫學の理論の一致が生んだ新解毒排血劑として大變好評を博して居りますから、永年の病毒でお困りの方は是非とも「ふる血」を取つて血行を整へ、黒便の出なくなる頃迄御保養下さらば自然とお惱みの症状を快癒に導きます。

如何にして本療法が國病の眞髄をあげるか、此の拙い研究が惱める方々の治病の一助ともなれば幸甚の至りと存じます。

腦溢血・中風の原因と古い病毒

常にのぼせ、耳鳴、肩凝りや手足の痺れ等に惱み、血壓を計ればキツト常態より三四十度高いのが普通です。これこそ腦溢血の前兆ですから倒れる以前、つまり發病前につとめて思ひ當る症状があつたら適當御手當なさるのが何よりです。大體に於て此の病氣の原因は病毒からくる動脈硬化症ですから先づ古い病毒を治し、次に血壓をさげてかゝるのを順序とします。

（療法）發作時には、絶對安靜を守らしめ頭を少し高くして横臥せしめ頭を氷枕で冷やし足は湯婆で温め氣長に御養生が肝腎です。此の際フルチ錠の内服により御保養下さらば御快癒の日を早めます。

動悸・息切れに惱む狭心症とは

心臓部に激る左の乳の邊から心窩部へかけて締めらるゝ樣な疼痛を覺え、それが腕から背中へ、更に肩の邊りまでひろがつて行つて、云ひ樣のない苦悶を感じます。そのため顔色は蒼白になり冷汗や脂汗が出て思はず轉げまはつて苦しみを訴へ時には氣を失ふ事さへあり、又他の步行や酒、煙草の飲み過ぎ等から動悸・息切を感じる場合もあります。

（療法）平常の生活を規則的にする事で起床、就寝、食事等の時間に一定しなければなりません。夜分はなるべく睡眠を充分に取るやうにして、なる可く植物性の食物を、動物性でも脂肪、心臓などの内臓は結構です。緑茶は此の病氣に非常に効目があつて輕度の發作は濃い緑茶で治る事もあります

狭心症の病氣の原因の大半は病毒ですから思ひ當る方は一日も早くフルチ錠により適當御養生になれば危險を未然に防ぎませう。

動悸、息切が快方に 血壓も常態近くに
沖繩縣　高橋三郎

私は毎日自轉車にて走り廻る業務をして居ります。所が一時メツキリ體の具合が惡るくなり頭痛に惱まれ動悸、息切がするので醫者に見て貰ひました所、血壓が高く狭心症の疑ひあるとの事で、何とも危險な狀態でした。折柄新聞にてフルチ錠を拝見服用致しました所、數日後は頭痛も殆ど快方に向ひ、動悸、耳鳴、肩凝りや、息切等も快方に……

手足の痺れが今では のぼせ、めまひも薄らぐ
沼津市　藤崎千枝

私は四十過ぎに二回も流産しましたその後のぼせ、めまひがいたし手足の節々の痛みに惱まされ通して隨分手當もしましたが、どれも思つた程の效果もなくあきさない不安の日を過ごして參りました。先日新聞でフルチ錠の廣告を拝見早速フルチ錠御送附にあずかり服用しました所、數日目から便が變色し始めると同時頃から肩の凝りや頭痛が大變樂になり目先のグラツキも少く、血壓も常態近くまで下り、その上自分の用がたせる迄に手足の自由もかなひ僅かの步行なら苦にならぬ迄になりました此の分ならばフルチ錠で不快が出來ると信じ一生懸命引續き服用中で御座います。

遞信醫院前吉原病院
小屋良明先生創製
排毒と順血に **フルチ錠**
定價　十一日分・三十二日分・五十日分
（全國有名藥店にあり）
主効　頭痛、肩凝り、耳鳴、動悸、息切、心臓病、中風、血壓亢進、腦溢血、半身不隨、ヒステリー、便秘、痔、婦人病

古醫學から新發見（四六判五十頁）
必讀　病毒排除 血液循環と瘀血療法
無代進呈　ハガキで申込めばすぐ送る
▽頭重、耳鳴、肩凝手足の痺れる人（中風、神經痛）
▽動悸、息切れして、寢汗、盗汗に惱む人心臓弱き人
▽記憶力が薄く喀出に苦しみ眠れぬ人（梅毒、神經衰弱）
申込所　東京市京橋區西八丁堀二ノ十一　古醫學研究所
電話京橋（56）二五八四番・二六三八番　振替口座東京六五三〇八番

大阪商船定期出帆
北鮮門司阪神急行　○内鮮連絡優秀客船
門司着翌正午發 ＝ 翌々日正午
興　丸　十月廿二日
大同丸　十月十一日
門司發より横濱直航
洛東丸　十月十九日
慶運丸　十月十六日
北鮮釜山行
河南丸　清津發十月廿九日
武昌丸　清津發十月十一日　博多、長崎、鹿兒島、雄基、城津、興南、高雄行
大連内地直行　日滿連絡毎日發　朝鮮、滿洲主要驛ニ於テ船車連絡
切符發賣
大連發 ＝ 午前十時 門司着 ＝ 翌日午後一時 神戸着 ＝ 翌朝
吉林丸　うすりい丸　うらる丸　扶桑丸　はるぴん丸　ばいかる丸　あめりか丸　しあとる丸　たこま丸
門司基隆直行　内臺連絡船毎五日目發
瑞穗丸　十月十八日
千歲丸　十月廿二日
蓬萊丸　十月十三日
（基隆着翌々日午後一時）
門司より神戸行大型船便多數あり細は左記へ御問合下さい（案内書進呈）
大阪商船株式會社 京城支店　京城府南大門通三丁目一〇（東京火災四階）　電話本局長一〇三〇
代理店・案内所
仁川 慶田組　釜山 釜山商船組　（清津・雄基・羅津）國際運輸會社
ジャパン・ツーリスト・ビユーロー　京城・平壤・大田

阿波共同汽船出帆
威海衛、芝罘、大連行
威海衛、芝罘、大連行
西南浦、大連、天津行
第三共同丸　長山丸
▲朝鮮鐵道局主要驛ニテ乘客並ニ連絡運賃貨物取扱仕候
乘客切符發賣所　京城三越支店　ジャパン・ツーリスト・ビユーロー
仁川海岸　代理店　野口商會　電話二四番・一三一

朝鮮郵船定期出帆
近海郵船仁川切帆
沿岸航路出帆
朝鮮郵船株式會社 仁川支店回漕部　電話代表番號一〇四〇

オリムピック招致と日本人の態度に就て

淺野秀一

オリムピックに就いては、今更事新しく論じ立てる必要もありませんが四年後には我が日本に招來されることになつた事は、これは實に日本の國威の揚つたことを裏書きするもので、世界にその存在を全く知られなかつた六十年前からみれば、實に感慨無量のことであります。オリムピックのみでなく、世界博覽會も日本で開かれることになつて居り其他美術や文學や敎育に關する世界大會も日本招來が決定され、或はされようといふ氣運に向つて居るのは、誠に慶ばしい限りであります

× ×

◇……ところで、オリムピック開催の前後は兵火を交へず各國互に和親をはかつたといふ昔のオリムピックのモットーを、現今及び將來の日本に結びつけてみると、なか／＼面白いことになります。ちよつと諧謔めきますが左手にオリムピックを象徴する白い鳩、右手には戰爭をあらはす槍を持つたデウスの神の像などが思ひ描かれるのです。近頃の新聞、雜誌、ラヂオなどでも、屢々此の事──つまり四年後のオリムピックは兵火の間に開かれるであらうといふやうな言論を見受けます。併し、こんなことを考へたり、また實際さういふオリムピックにしてしまふといふのは、オリムピック本來の意義即ち國際親善の立場からいつてどんなものでせうか、せめて、次回のオリムピック大會の日本招致に盡力した人、それを熱望した人の手によつてでも、來るべきオリムピックをあくまで平和なものとするやう努力してほしいものです

× ×

さて 此の際に當つて先づ政治家にのぞみたいことは、形式だけがずんずん進んで世界的といはれるやうにまでなつた我が日本の文化の、內容的、精神的な缺陷、不足を出來るだけ早く充實させるといふことです

たとひ一夜漬けでもいゝ、とにかく四年後に間に合ふやうに努力したいものです、さうすれば、例のサイン問題だの、ダンス問題だのといふ風儀上のいまはしい問題も起らなくなるでせう、其他、公德心といふことや、一般道德上で、うんと改善を加へなければならないことが多々あります、近來、盛んに叫ばれて居る日本精神といふものも、いたづらに排他的なのはどんなものでせうか、これは、どこまでも國際親善といふ世界的立場に立つ日本精神であるべきです、檜舞臺を日本だけに置くのでなく世界に移してみるのです、日本にとつては勿論有爲な人間であるとともに、世界にとつてもまた役に立つ人間になることこそのぞましいのであります、何しろ長い間の**鎖國**主義の下に培はれた風俗習慣の中には、海外諸國からみれば全く反對のものもあるでせう、これらを國際的立場における日本精神の顯現といふ見地に立つて、あくまで種々改良してゆけば、眞に日本の日本らしいところを來朝する海外選手並に觀光の人達に諒解せしめることが出來るでせう

次回オリムピックが日本に招來されたといふことは、神が頑迷固陋な日本精神を矯直すために與へ給ふた絶好の試練であると考へられます

◇……最後に繰返しますが、近頃のやうに戰爭の危機を孕む妖雲が全地球を蔽ひつゝある時、次回オリムピック開催地である日本は、自ら率先してオリムピック本來の目的たる平和を高調すべく、平和の女神として世界に君臨する態度を見せなければならないと思ひます

待望の一大記念寫眞帳出づ！備へよ一戶に一册

最新刊

伯林オリムピック大觀

菊倍版九十六頁　優秀寫眞五百餘枚　美術グラビヤ高級印刷　―東郷青兒畫伯表紙描―

內容　△聖火リレー△第十一回大會開會式△ヒトラー總統開會式に臨む△一萬米△村社選手の力走△八百米△百米△女子百米△待望の日章旗田島選手の走巾跳に揚る△死鬪五時間の棒高跳△棒高跳の覇權を繞つて△田島三段跳△村社五千米に四位△マラソン二十四年の宿望成る△響け!!君が代世界の果まで！△水上百米恨みは深し△前畑孃女子平泳に優勝△平泳の三連覇成る！△不動の長距離我が精鋭△馬術△ボート△ヨット△蹴球

△東京オリムピックの運命を賭けて△待つは東京大會等々採錄せし寫眞五百餘枚、堂々たる菊倍版九十六頁、高級印刷の美術寫眞帖出づ！

定價六十錢　本紙月極讀者に限り五十錢

購入申込所　本社、各支局及販賣店

發行所　京城日報社　電話本局二一八五　振替口座京城三〇〇番

サイレン

◇全鮮一を誇る明治座がいよ／＼開場した

◇初日は豫想通り超滿員、開館間もなく札止めとなつて入場出來ない觀客で館の前は大混雜を呈した

◇トーキー劇場として音響效果を十分に考慮したところへウエスタン大型の精鋭機だからまづトーキー劇場は滿點に近い

◇高音、中音、低音を使ひわけるこの機によつて京城のファンもはじめてトーキーらしいトーキーに接することができたわけである

◇お菓子を場內販賣禁止したのも氣もちがよい、案內の制服の少女たちが場內中懷中電燈で親切に案內してくれる

◇それに五十錢均一（學生三十錢均一）を實現した館の英斷も賞められてよい、ものがプロなど、以前だら八十錢、六十錢といふところであらう、しかもそれにお茶子代がついた

◇これで若草と明治座と、新興行線をゆく映畫劇場が京城に二つ出來たわけ、一と頃から見ると夢の實現である

神宮競技蹴球組合日程決る

第十二回朝鮮神宮體育大會蹴球組合せは左の如く決定した

▲一般の部
十二日前十一時半　漁大津―平實
後一時　羅南―清津
後二時半　京城―鐵道
後四時　光州―平壤
十三日後一時　神決勝
十四日後三時　決勝

▲專門の部
九日後四時　崇專―大邱
十一日前九時　藥專―法專
同十一時　普專―崇專大邱の勝者
十四日前十時半　決勝

▲中等の部
第一回戰
十日前八時半　A鏡城農―咸興
同十時　B二高普―崇仁商
同十一時半　C清津商―全州商
後一時　D商工學院―徽新學校
第二回戰
十日後二時半　井邑農―Aの勝者
同四時　裡里農―Bの勝者
十二日前八時半　清津農―Cの勝者
同十時　培材高―Dの勝者
十三日前八時半、前十時神決勝
後四時　決勝

秋に踊る ⑤　高田せい子

六日夜日比谷公會堂で第十一回新作舞踊發表會を開いた高田せい子さん、女流作家大谷藤子女史原作の「猿ダリヤ」を舞踊化して上演、舞踊ものゝ舞踊化は新らしい試みとして注目されたが、その外、藤子女史の詩的編曲による合同作奏の「可憐花」を踊つた（寫眞は新作舞踊の一ポーズ）＝終＝

映畫ニウス

◇……マキノプロ配給を控へて從來の月六本製作に一層の馬力をかけて大製作に大童であるマキノトーキーの十月製作陣が左の如く決定した▲『忠治血笑篇』清水英太郎主演▲『からくり藏』大內弘主演▲『旗本八萬騎』澤村國太郎、月形龍之介主演▲『青春五人男』山村邦男主演（現代劇）▲『東京音頭』清水英太郎主演

◇……『坊ちゃん』『吾輩は猫である』等の夏目漱石の原作小說を映畫化して大好評を博してゐるPCLでは、更に漱石物第三回作として『三四郎』を映畫化する事になり、目下小林勝にて脚本執筆中で、脫稿を俟つて山本嘉次郎監督、千葉早智子主演にて撮影開始

◇……JO第一回時代劇、村松梢風原作『東海美女傳』は東寶劇團の阪東壽助、夏川靜江等の舞臺公演の關係から一時中止を發表されたが、その後再詮議の結果、當初の製作プラン遂行する事に三轉し製作スタッフ新編成の上、文字通り東寶ブロック總動員の豪華陣を以て十月下旬より撮影開始と決定した、監督は既に決定の伊丹萬作監督がメガホンを擔當する

日本棋院　昇段大手合戰譜 (6)

四段　藤澤庫之助
先相先　先番
三段　苅部榮三郎

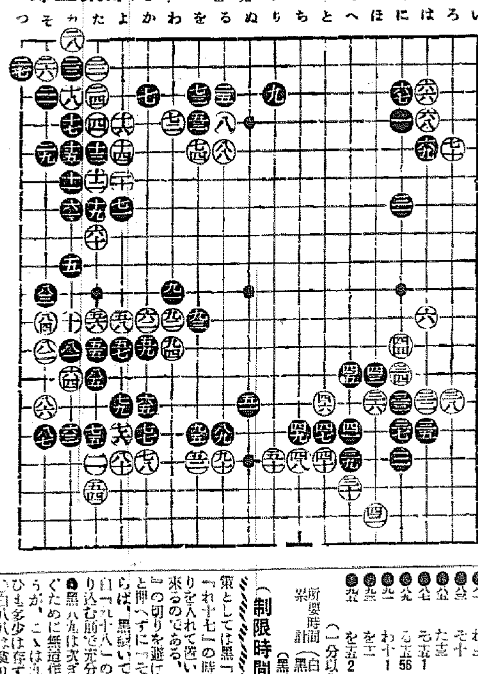

對局者の言葉

（黑）八五で八六にノゾキ、白『そ十三』の時『た十四』とツイでゐる方が白の眼を奪つてゐたのですが、同時に味方の石の眼も殺してゐるので何れのものか分らなかつた

（白）八八とツイで行かなくては勝負がまだはつきりしないやうに思ひましたが然し黑九一とごつくやつて來られてギョッとしたわけです

（黑）八九白九十の交換は、少し惜しい意味がないでもないのですが、九一、九三の惡形を豫備しておかぬとならぬ手順でせうか

（黑）九一、九三など無理な手段でせうが、地合でいけなくなつた現在、十以下の白の大石を攻め拔かなくては勝負になりません

評解　五段　長谷川章

●黑八一、八二と露骨な眼形を取りに出た以上、次ぎの八五では勿論八六にノゾキ、白『そ十三』とツガせて黑も『た十四』にツグべきである

但し次ぎに白から『そ十六』を利かされる惧れはあるが、之が對策としては黑『れ十六』に出せ白『れ十七』の時黑『そ十七』に切りを入れて置いてワタリは防止出來るのである、若し又黑『そ十七』の切りを避けて、白『れ十七』と押へずに『そ十七』に引いたならば、黑續いて『九十七』と出で白『九十八』の時『わ十六』と割り込む筋で充分打てるのである

●黑八九は次ぎの九一、九三を急ぐために無造作に打つたのであらうが、こゝは九十とツケて見る狙ひも多少は存する

○白八八は貪りであつた、此手では九十二にトブべきで、次ぎに黑八八の切りならば、以下白『を六』黑『ぬ四』白『を八』と運んで充分の形勢であらう

●黑九一、九三の非常手段は、非勢に傾ける現在、局面打開への唯一の道である

此の九一で九二にハネ、白九一の時黑『を十』と二段バネして、中央を壓める方針では、地合は自ら平衡を失つてしまふ

（分）

●八一	れ十三		○八二	そ十三	
●八三	そ十		○八四	そ十一	
●八五	た十三		○八六	そ十四	
●八七	そ十五	1	○八八	る十五	1
●八九	る十五	56	○九十	る十六	6
●九一	わ十	1	○九二	わ十二	1
●九三	を十二		○九四め	わ十三	2
●九五	を十五	2			

（一分以內は切捨）
所要時間累計（白六、四九　黑七、二三）（黑超過十一分加算）

（制限時間各八時間）

水害義捐金

朝鮮社會事業協會（第卅二報十月四日現在）

▲千圓京城府北米倉町鮮滿拓殖株式會社▲八十二圓五十六錢同東崇町中央試驗所職員▲七十四圓二十錢大瀨町梨花女子高普敎青年會（京日社扱）▲八十錢鐵道局仁川那西仁長老敎會（同）▲三十七圓五十錢岐阜縣土岐郡多治見町內鮮一心會有志▲二十四圓八十五錢釜山府獸疫血清製造所職員▲六圓八十六錢山梨縣花島小學校▲一十二圓三十二錢專賣局清津出張所職員▲二百五十五圓清津府、浦項府清津記友會▲二圓二十八錢咸鏡北道三峰郵便局職員▲七圓八錢北青郵便局北青出張所職員▲十二圓五十七錢郡山府在住朝鮮人一同▲一圓三十五錢專賣局北青出張所仲坪販賣所職員▲百七十四圓六十七錢本府專賣局職員一同▲四百八十四圓四十六錢福岡縣八幡親和會▲六百七十七圓十七錢京都府在住朝鮮人各團體▲一千圓京城府竹添町朝鮮金融組合聯合會▲百圓同朝鮮金融組合協會▲十五圓京城府竹添町矢鍋永三郎▲十五圓同同本田秀夫▲十五圓同同齋藤清治▲百十一圓四十三錢同同職員一同▲同日計四千一百四十七圓八錢

以上計二十一萬一千六百四十一圓五十一錢

Androstin

効力本位の男性ホルモン劑として
世界各國の醫藥界に信用最も高し

强力　男性ホルモン
アンドロスチン

（睾丸ホルモンたるテストステロンの外雄性生殖腺中の全有效成分を包含す）

速迅効力・一定價力

退衰の身神し防豫を象現衰老
す復恢を害障諸ふ伴に

感怠倦勞疲・退衰の力神精・力體・力精
糖・壓血高・弱衰經神的性・弱衰器殖生
す用適に等症老早・退減力視・病尿

內外多數大家の實驗報告は大阪市東區瓦町三和ビル
瑞西バーゼル化學工業會社日本學術部より郵呈

錠劑にても顯著に作用するは本劑の特長なり

【定價】注射液二十五圓外に注射液二十錠入金二圓八十錢　錠劑三十錠入金三圓八十錢　新發賣　百錠入金十一圓五十錢　六管入及五十管入あり

日本總代理店發賣元　株式會社武田長兵衞商店　特約店　東京日本橋區小西新・鳥居・三共　11―52

御存じ？頭痛にはノーシンを

日魯の あけぼの印 美味 ラロー 印 ピーキュー 印 營養 經濟 さけ罐詰

AKEBONO SALMON　あけぼのさけ

發賣元　日魯漁業株式會社　製造元　東京丸ビル　株式會社北洋商會

拔毛にタカミン

信用第一！

フケ止めに…カユミ止めに…快適な作用あり秋の拔毛もこれで安心です。

(實用新案登録)

獻毛生液ペトロール

大阪天王寺のシムクダシ

円

ニセモノあり円印に御注意

岩崎大海堂　セメン菓子

高級タカラ石鹸　水牛石鹸姉妹品

醫學博士喜多亮一先生推奬

一個一〇セン

野崎肛門科

入院隨意　京城岡崎町七　電話龍九九三番

景品附　創業四十週年記念

清酒　誠鶴　秋季特賣

一等當選　金指輪

會期　自昭和十一年拾月壹日　至全　年拾壹月卅日

醸造元　深見酒造場

三階浴槽（檜造浴槽　大理石バス）

增築いたしました　御利用願ひます

內湯　海雲台溫泉ホテル　電話六番

別館　海雲閣、溫泉大プール

バス、ハイヤ　兼營

朝鮮元祖　萬黑燒所　小松商會　蝮粉末

京城府古市町十四番地二六　電話本局(2)四五〇八番　振替口座京城七一八番

京城劇場

愈々十月十二日より　毎夜六時開演

御馴染の　東京少女歌劇　公演

帝都より花形女優數十名新加入女子ジャズバンド出演

松竹キネマ　明治座

晝夜三回同日上映

	第一回	第二回	第三回
朝日ニュース	11,00	3,00	7,00
男性對女性	11,12	3,12	7,12
林長二郎挨拶	1,27	5,27	9,37
踊る明君	1,37	5,37	9,46

入場料金五十錢　學生三十錢

浪花館

十月八日より五日間　新興時代劇第二回特別興行

超特作　原作吉川英治　監督渡邊新太郎　虛無僧系圖　前篇　大谷日出夫　高山廣子主演　松本泰輔　松本田三郎助演

新興キネマ大泉大作　原作伊豆三郎　監督伊奈精一　さらば外人部隊　新人植村謙二郎　吉川美子主演

特作　島田プロダクション超特作　牛原虛彥監督　五々の春　島田稔主演

入場料　階上四十錢　階下三十錢

若草映畫劇場

十月九日封切十五日迄・晝夜三回入替なし

1 東日・大毎ニュース	11,30	3,00	6,40
2 母なればこそ	11,50	3,20	7,00
3 戰ひの前夜	1,05	4,40	8,20

（一）國際ニュース週報（二）PCL作品千葉早智子▲丸山定夫主演（三）三映社提供アナベラ▲ピエール・ブランシャール主演（料金一週に限り大人七十錢・學生小人五十錢）

中央館　大都映畫封切

萬る九日大公開　金拾錢　大都映畫時代劇超發作　監督大伴龍三　北時雨戀の旅笠　近衛十四郎、三城輝子

原作カゼリン・スコラ　監督ラゾイル・ローゼン　コロムビア映畫日本版　闇の銃聲　メリー・ブライアン・ブルース・キャボット

大都映畫現代劇超弩級　原作山內俊英　監督　微笑む惡魔　ハヤブサ・ヒデト・佐久間妙子主演　猛闘激突の一大野心作！待望のハヤブサ映畫を是非御來館の程を！

喜樂館　日活

自10月7日至10月10日短期4日間　音樂浪花節N.K.特選　名調まつり　料金階下20錢

1, オールトーキー　大學を出た若旦那　藤井貢・逢初夢子主演

2, 浪曲トーキー　追分三五郎　黑川彌太郎主演

毎日ヒル、ヨル　三回午前11時30分開演　各日曜祭日はヒル午後3時30分　ヨル8時30分ヨリ

松竹座

八日封切上映十一日（日曜）は三回興行　料金十錢午後一時より　十一日迄は小學生に限り五錢

マキノトーキー超特作　爆笑時代劇、原作山田丸　監督岸東一郎　山村邦男主演　落語トーキー　艶福左官侍

極東映畫提供超特作　原作仁科熊彥　大作　三月部九州男主演　風流やくざ節

極道エメルカ映畫社超特作　フランスサイツ監督　正喜劇　化嫁夜の冒險　（原名）ヘンリ・ライ氏の婚禮の晩　マリア・ミンゼンテイ孃　ウンテル・キンケル氏主演

朝日座

十月一日より每夕五時半開演

東京名物ノンキナネエチャン　喜劇　女五九郎劇

四の替り狂言
第一　エログロ美人　一場
第二　結ぶの神　三場
第三　二筋道　一場
第四　屋上のグランド　一場

恒例國際蓄音器特選　劇會　後援　國學會

團成社

五日封切（五日間）每日二回午前十時半、午後一時半六時半

◆ユナイテッド社超特作映畫　ミリアム・ホプキンス　ジョエル・マックリイ主演　生活への道

◆獨ウファ社特作映畫　リリアン・ハーヴェイ　ハンス・アルバース　主演

來るべき戰雲を孕んで暗躍すべきスパイ國の秘籠こそ見もの　國際諜ё

新興キネマ超特作映畫　五月晴一本槍　山田五十鈴主演　大谷日出夫　市川男女之助主演　森静子助演　劇界今秋空前の豪華版とは正に之だ

京龍館

八日より四日間　大船超特作ネオス・パーキー　佐々木康監督　國産テンプル　水町ひばり川崎弘子主演　オールトーキー　ジメン　靑春突擊隊

坂本武・下加茂　上山草人　野周二・外　久原良子　京都特作ネオス・パータ　佐日　トーキー　吉野英治　監督新興四郎大內弘主演　オールトーキー　悍馬は強い

京都特作サウンド版　秋山耕作監督作品　阪東好太郎　阪東靜子主演　オールサウンド　濡れた捕繩　齊藤志郎小笠原章二郎

四月以降の農作被害 七千四百二十萬圓

年初及先般の水害を加へ一億圓突破か

連續被害で記錄的巨額

朝鮮の農作物は年初に於て冷害を蒙り續いて旱害發生、記錄的なる風水害禍、低温多濕と病蟲害禍に遭害と、颱風の還ふき迄の連續被害の發生によるものを集計すると本年度(四月以降分)に入つて以來上旬迄に次の如く總額七千四百二十八萬一千圓と云ふ新記錄的被害額に達してゐる、此內譯は次の通り

○害 二九五、七八五圓
旱害 一〇、八二六、七五二
病虫害 一、七八一、二六二
風水害 六一、三七七、四九〇
合計 七四、二八一、二九〇

しかしてこの集計中には過般風水害の一部未報告、平南、黃海旱害未報告と年初の麥の冷害が除外せられてゐるので本年の農作被害高は既に優に一億を突破してゐるものと推定せられる

日本高周波 二次買電計畫

日本高周波重工業では既に朝鮮電氣から五千キロ買電に決定してゐたが、今回更に二萬キロを長津江電力より買電計畫を立て遞信當局に希望を申出でた、なほ右の外定水院電から五萬キロ買電の豫定である

朝鐵決算案

朝鮮鐵道今期決算案は七日の重役會で左の如く決定した(單位圓)

前期繰越金二九、五七六▲當期純益金八八八、五四四▲計九一八、一二〇▲これが處分▲法定積立金四五、〇〇〇▲役員賞與金三二、八〇〇▲株主配當(年八分)七〇六、〇〇〇▲後期繰越金一四四、三二〇

產調で諮問の第八項重視さる

大きな意見が出よう

產業經濟調査會諮問事項は八項目になつてゐるが、各局から取纏めた提案事項約三十項目は參考案として委員の手許に配布してあるから委員會ではこの各項に檢討を加へる筈である、それと同時にこの委員會では諮問事項の第八項の「前各項の外產業開發及經濟振興に關する有効適切なる方策に付意見を求む」と云ふ點に多大の期待を繫いで居る、諮問事項及參考案の各局提案は何分總督府のみで作製した案であるから民間の抱く產業經濟開發策とは若干の相違があるかも知れず、何分委員が財界の有力者揃いであるから大きな意見が必ず出るものと豫想せられてゐる

東拓小作人 統制組合組織

米穀統制法の發動に備へ總督府では米穀の自治管理を目的とする統制組合を郡を單位として結成せしめつゝあるが、東拓に對して同小作人に統制組合加入方を慫慂して來たので東拓では同組合に加入の資格者を調査してゐる、東拓としては同組合は國策的見地より創設されてゐるのに鑑み有資格者は全部加入せしめる方針で進むことゝなつた

煉炭は供給圓滿

石炭の供給量が重大視さる 本冬の燃料需給豫想

朝鮮冬期の燃料不足に鑑み朝鮮煉炭では出來るだけ供給方面に意を注き增產計畫を遂行して前年より二割增の十萬トン(合同前の能率は七萬トン)の生產力を有するに至つたため煉炭に關する限り供給は圓滿に行はれると見られる、ただ石炭に於ては北鮮炭、撫順炭及び內地炭が現地に於て供給不足となつてゐるため石炭の供給不足の場合は全體的に見て燃料不足は免れず需給は大體硬化する模樣である、但し煉炭市價は京城の小賣價格マセック一噸十九圓八十錢、二孔千二百個十八圓八十錢を標準として燃料不足の場合に於ても各地とも暴騰することはなく煉炭會社ではこれ以上の値上は行はぬと言明してゐる、なほ煉炭會社の指定賣人の所在地は新義州、新安州、平壤、鎭南浦、沙里院、開城、仁川、京城、大田、大邱、全州、裡里、群山、元山、咸興等である、なほ同社は現在の事務所が狹隘となつたので十日旭町丸ビル內に引越すことになつた

ピッチは不足

我國のピッチは主として製鐵工場より生產されその額は年間約十萬トンに達してゐるが、最近に於てピッチの需要が急增してゐるため今後もその供給不足は免れない 即ちピッチ熔鑛爐の增設で供給は增加を辿つてゐるが一方ピッチコークス、電極、アスファルト等の原料としての需要は著しく增加し生產されたピッチは買注文が殺到してゐる狀態である ピッチ一噸當の相場は目下三十圓で昨年より約十圓高となつてゐるがこの相場は依然續くものと見られるので朝鮮煉炭の如く年一萬噸即ち我國生產高の一割を必要とするものには非常な打擊である

工業組合令に財務が希望提出

產調終了後改めて成案審議

朝鮮に於ける中小工業の振興助成策として業界より要望されてゐる工業組合令の制定施行は本府商工課に於いて成案を練つてゐるが、之に對し財務局側より

一、組合執行機關を官選にすること
一、工業の種類を限定すること
一、預金業務を行はぬこと
一、組合聯合會の業務は金融組合聯合會に於いて擔當する

等の希望條件が提出され目下兩局に於いて折衝中であるが、產業調査委員會の開催を目前に控えてゐるので之が終了後成案の審議をなすことゝなつた模樣である

朝鮮電力增資 十七日發効

朝鮮電力(資本金二千萬圓)の變態增資に基く江原道開發(資本金一千萬圓)の合併は九月の臨時株主總會に於て正式に決定したが來る十七日で法律上、効力を發生するので同日より三千萬圓に增資活動することゝなつた

加藤鮮銀總裁

加藤鮮銀總裁は十六、七日頃歸城し十八、九兩日の全鮮工業者大會に出席、廿日よりの產業調査會に出席、廿八日の釜山に於ける全鮮銀行大會に臨む豫定である

枚數金額共增加

九月中全鮮手形交換高

京城手形交換所調査=九月中の全鮮九組銀の手形交換高は枚數二十五萬九百八十八枚交換金額一億三千二百五十二萬八千六百七十四圓交換差額二千九百二十一萬二千八百七十一圓で前年に比し枚數二萬二千九百十五枚交換金額一千五十一萬五千八百八十九圓の各增加となつた、各地の內容は枚數は何れも增加し交換金額では平壤群山が減少したのみで各地とも增加した(九月中枚數千枚交換金額千圓)

	枚數	交換金額	前月比交換金額(△印減)
京城	[illegible]	[illegible]	[illegible]
仁川	[illegible]	[illegible]	[illegible]
釜山	[illegible]	[illegible]	[illegible]
平壤	[illegible]	[illegible]	△[illegible]
元山	[illegible]	[illegible]	[illegible]
大邱	[illegible]	[illegible]	[illegible]
木浦	[illegible]	[illegible]	[illegible]
群山	[illegible]	[illegible]	△[illegible]
鎭南浦	[illegible]	[illegible]	[illegible]
合計	[illegible]	[illegible]	[illegible]

證券手持增加

九月三十日現在京城組合銀行の有價證券手持は二億五千八百九十八萬圓で九月十五日現在に比し三百四十七萬七千圓の增加前年同期に比し六千二百三十四萬一千圓の增加である

下旬鐵道收入

增收を續く

鐵道局九月下旬營業收入は旅客七十七萬八千二百九十三圓、貨物七十七萬九千七百八十二圓計百五十五萬八千七十六圓で前年同期より十三萬四千九百廿四圓の增收、本年度累計收入は二千七百十二萬二千八百廿九圓で二百十八萬三千六百八十一圓の增收である

下旬荷動激增

鐵道局線貨物荷動狀況は九月下旬引續き堅調を維持し建材、木材、雜貨等依然激增を示し穀類產物は季節的の減を見せ全體の激減は寄異の現象である、下旬輸送成績は二十二萬六千七百四十三噸前年同期に比し

殖產契設立好績

農村經濟の確立と指導者の教育に努力

年內に於ける地方產業振興に經濟の基本的單位として擧て本府並に金融組合聯合會等に於て極力その設立を慫慂されてゐる殖產契は其後異常なる發達を示し、本年九月末迄に新設された總數は九百七十八に達してゐるが、昨秋この殖產契令が發布されてより僅に一ヶ年內外の成績としては特に見るべきものがあり、本年中には當初の計畫たる千組合は容易に突破するものと觀られてゐる、各道別の組織狀況は次の如くである

道別	組合數	道別	組合數
京畿	一九二	忠北	九七
忠南	一二三	全北	六二
全南	五六	慶北	七四
慶南	四四	黃海	三三六
平南	六四	平北	五八
江原	一〇七	咸南	七四
咸北	二四	合計	九七八

尙ほ現在の所各組合とも一組合につき一人當り三十圓を限度として共同經濟事業に對する貸出を行つてゐるが、一方農產物の共同出荷或は肥料の共同購入等にも相當の成績を擧げてゐる、從つて金聯としても今後益々この殖產契の增設に力を注ぎ農村の經濟單位の確立を期する方針であるが、先づ第一に必要を感じるのは有力なる指導者の養成にあるので、この方面に向つて運動を續ける由である

金聯資金課長 林田氏が就任

金融組合聯合會の資金課長には理財課銀行係主任林田佐八郎氏の就任

通商打開への第一步 佛國の關稅引下

注目される貿易政策の轉換(上)

通貨の金價値切下げ斷行せられたフランスに今や經濟運行の新生面が拓け出して來た、即ち二日にはフランス銀行がその公定步合を五分から一躍二分に引下げて平價切下げ斷行の爲めに大巾引上げられた金利を元に復し、三日には關稅委員會設置並びに關稅引下げに關する政府命令が發布せられて、國內物價の不當な昂騰を防止せんとする意圖が實行に移されたのである、之れ等新生面の展開が今後のフランス經濟に及ぼす影響が重視さるべき事は勿論であるが、就中關稅委員會の設置や關稅引下げの命令が發せられた事は、平價切下げと共に豫期せられた事なりとは言へ、フランス貿易政策の一大轉換であると共に、今後に於ける世界經濟の推移に重大關係あるものとして注目せられる

關稅引下げの意義

尤もフランス政府今回の關稅引下げ命令に就てパリの消息通筋に於ては「平價切下げによつてフランス貨の價値が大體三割は低落した今日、フランス產業界はそれだけの關稅障壁を增して貰つたと同じ效果を受けた事になるのであるから、その程度までの關稅引下げが行はれてもフランス產業界には無影響な害だ」との意見が行はれてゐる、而して此の見解も勿論肯定されるものであるが、フランスが過去數年間數多の通貨減價國の間に伍して金本位を死守した間、或ひは關稅引上げにより、或ひは輸入割當制により極力外國品の輸入防遏に努力して來た事を見る者にとつて、フランスの貿易政策今回の一轉換は到底看過出來ないのである、況んや今回の命令は關稅引下げのみにとゞまらず、關稅委員會の設置命令も含まれてゐるのであつて、同委員會の權限としては輸入許可制度の緩和又は撤回を政府に勸告する事も許されてゐるのであるから、之れは場合によつてはフランスに於ける輸入防遏策の全面的後退を齎すやも知れず、更に一步進んで世界に於ける輸入防遏政策の撤回後退に先驅するの結果を齎すやうな事になるかも知れないのである

世界景氣への寄與

抑々今日世界の不景氣と言へば各國が所謂ブロック經濟の殼の中に閉ぢ籠つて互ひに輸入防遏を計つてゐる事に因くともその一半の原因を歸する事が出來る、各國の國內景氣が相當振興を傳へられながら國際交易通達の途が拓けない事が如き全くその一班の例である、而して世界不況の此の重要原因に就いてその責任の一半を背負はねばならぬ國として、從來の所謂金ブロックの盟主フランスが擧げられなければならなかつた事も明らかである、蓋しフランスは別掲の表でも判る通り終始入超を續けてゐる國である、而してその入超はフランスが世界有數の植民國でありながらその輸入の大部分(一九三五年の統計に於ては總輸入額の七割五分)を外國に仰がねばならぬと、一方今迄數多の通貨減價國に伍して金本位を死守し從つて通貨の高い價値を擁した結果輸出がどうしても不振に陷つた事に歸因せられるのであるが、之れに對してフランスの採つた政策が關稅の引上げ輸入割當制等を含む輸入防遏策であつたのであつて、要するにフランスは金本位を死守するために輸入防遏策を採らざるを得なかつたと結論する事が出來たのである、それが今回は事實上の金本位放棄となり、通貨減價國の仲間入りして又輸入障壁の一回に崩れ及ぼうと言ふのであるからそこに大きな意義がある譯なのである

フランスの貿易額

單位百萬法	輸入	輸出	入超
1929年	58,224	50,136	8,088
30年	52,510	42,835	9,675
31年	42,205	30,435	11,770
32年	29,825	19,693	10,132
33年	28,425	18,433	9,992
34年	23,097	17,850	5,247
35年	20,945	15,473	5,472

株式會社朝鮮取引所取引員 米豆取引 證券
新田義民商店
米豆部 仁川府海岸町三丁目
證券部 京城府黃金町二丁目

株式

新鐘の買煽りに 場面一轉す

新東同一範圍往來

前場 前日堅調不味のあと今朝は增稅內容の一部發表があつたが株式關係の未發表に氣迷ひ一方川越蔣介石會談を重視してゐる際とて新東一三六圓六と一圓一安日產八三圓一と三安朝取八八圓五朝新三六圓丁と持合日鐘新五八圓五と一圓安に寄附ゐと新東は七圓中心の浮動商狀を呈したが新鐘は再び拂込徵收增資を囃して買煽られて東股共に六圓台に奔騰せるを入れて五圓丁から六圓七と一圓二方急騰を演じ之により氣分を明るくし新東も東京の八圓四と高値引を眺めて八圓合に反發し活況を呈したが依然として從來相場の範圍を出でず結局 新東一三八圓四と一圓八高新鐘一七六圓九 大新七一圓五日產八三圓九と八高朝新三六圓丁日鐘七三圓五と前場引

後場 前場引際強調のあとを受けて後場は新東一三八圓一新鐘一七六圓四大新七一圓九日產八三圓七朝新三六圓丁と寄附ゐと新東は焦付氣配を呈したが新鐘は七圓丁と押日產四圓三とあつたが四圓中心の小往來に揉み合日鐘七二圓五日鐘新は三七圓丁日鐘一一八圓丁とあり新鐘は人氣に稍々明朗化せるかに見受けられた

新鐘を煽る

支那問題の嫌氣から新東を中心として硬狀を呈し小往來の相場を示し今朝も新東は六圓六に寄附いて味の惡い所をみせたのであるが押る新株の拂込徵收は一氣に二五圓をとるものと信ぜられてゐるのでこの材料を囃して今朝の上放れとなつたものである從つて戾り賣り一貫されて來た新東も之に刺戟されて反撥したのであるが欧値には再び賣られて來るものと思はれる支那問題が頭上の重壓となつてゐるのであるから之が見透しがつかぬ以上分岐は困難である併し盧溝プランの切下によつて軟材は出切りとなつてゐるかに見えるから彼岸天井觀から知らず〳〵賣込んで來てゐるとみてよい今朝の新鐘高は特に注目すべきであつて仕手の動きを重視しなければならぬ

穩落

朝鮮米買頭の意嚮らしい論說振が傳へられてゐる折から南米アルゼンチンの首都より鮮米取引の聲狀が棄込み釜山の噂議所を面喰はせてゐるといふ▲朝鮮米と內地米の比較優劣論議は朝鮮米を買つた人達から直接開くとして、時恰も大阪の不實取引問題が矢釜しく騷がれてゐる際だ▲大いにカブを入れて此際、昨秋鮮米の南米進出で見返してやるべきだ▲產業調査會など夢想だにしてゐなかつたら起つて來た▲中には朝鮮の閉鎖しい人の顔觸れも見受けられるが所うした機會に ヨリ多く朝鮮への認識を深めさせる事は願はしい▲內鮮融和による新認識の發表されて「金融界もこの協議の負擔は忍ぶべきだ」等とその邊の負擔の嘆きを呼ぶ聲が聞へてくる▲桑山頭取もして……等とは財政逃避策の惡口と心得べし

潜在する買氣

產金株滿洲株と買はれたあとであるが何分警戒人氣が強く利喰が早いので直ぐ呆けて了る日鑛新は七圓五まで落したが再び八圓五と引返してゐた押目買人氣は跛行的

株は社內蓄積が豐富であり增稅に對しては增資拂込の手があるから大した影響は受けないし增稅の內容がはつきりしたら相當買はれて來るもの とみてよい支那問題を念じてゐる もの ヽ金ブロックの崩潰をもつて惡材料の出切りとみて反動的買狙ひの買氣が潜在してゐるのであるからこの動きは注目すべきであるこの底流する買氣が支那問題解決などで捌け口を求めて來る事になりはしないかと思はれる

放射線

▲增稅內容も一部發表となつたが株式へ關係ある部分が未發表となつてゐるのでそれを待つてゐる人氣である全體が發表されるまでは危惧の念は去るまい▲新東は今一つ押さねばならぬ所だらう七圓の關門を中心にして小往來の範圍を出でない新味のない事勢しい材料が行詰つてゐるのだから已むを得ない▲對支交涉も愈よ今日から蔣介石川越會談が行はれる果して所期の結論に到達するかは疑問である我が國の强硬な態度支那も又今度はさう簡單に應じまいとみてゐる向が多い▲殊に今回は根本的の國交調整を目指してゐるのであるから支那の態度如何によつては最惡の場合も豫想せられる▲市場では增稅よりもこの支那問題を當面の重大事として多大の關心を拂つてゐる從つてこの問題が相場に波及して來るのは今後の事に屬する▲增稅が發表され內容がすつかり判明し其の上支那問題の見透しがつくにされば直ちに大飛躍を演ずる事になるがそう簡單には問屋が卸してくれまい▲產金株もよく買はれたが今日は利喰に一暫呆けである日鑛新も五七圓まで反落したがあとは八圓五六まで戻してゐた利喰が一巡すれば再び買はれるものと思はれる▲東滿バルプや大同產業も同樣呆けてゐるが押目は買物が遺はされてゐるやうであるバルプも大同產業も投資筋が狙つてゐるのは事實だ▲東滿バルプは既に第一期工場建設も完了してをり來るべきバルプ合同の中心會社だし國策に乘つてゐるので將來を買ふ譯だ▲新鐘に又火がついて奔騰したので急に場を明るくして引際一寸活況を呈した又增資を囃して買方が捌つたものであるが新鐘は一流株騰一の強味を持つてゐるから確かに波瀾を含んでゐる

張元成の爲めにはまだ〳〵多くの新資金を要するのであるから拂込徵收は時期の問題であり三倍增資の實現も多分の可能性をもつので

實物前場

大同產業五圓九日滿アルミ新三〇圓二エタバイ新九圓九京南鐵道二八圓九日本アルミ四圓六滿洲工廠三三圓丁東亞

理革九〇圓丁本邦人造絹絲二七圓六興水港製鐵五二圓丁同新二五圓二合同炭礦二九圓三(出來高二四〇)

朝取短期(八日)

銘柄	寄付	大引	高値	安値
朝取前	[illegible]	[illegible]	[illegible]	[illegible]
朝取後	[illegible]	[illegible]	[illegible]	[illegible]
朝新前	[illegible]	[illegible]	[illegible]	[illegible]
朝新後	[illegible]	[illegible]	[illegible]	[illegible]
大新前	[illegible]	[illegible]	[illegible]	[illegible]
大新後	[illegible]	[illegible]	[illegible]	[illegible]
東新前	[illegible]	[illegible]	[illegible]	[illegible]
東新後	[illegible]	[illegible]	[illegible]	[illegible]
日產前	[illegible]	[illegible]	[illegible]	[illegible]
日產後	[illegible]	[illegible]	[illegible]	[illegible]
同新前	[illegible]	[illegible]	[illegible]	[illegible]
同新後	[illegible]	[illegible]	[illegible]	[illegible]
鐘新前	[illegible]	[illegible]	[illegible]	[illegible]
鐘新後	[illegible]	[illegible]	[illegible]	[illegible]
日鑛前	[illegible]	[illegible]	[illegible]	[illegible]
日鑛後	[illegible]	[illegible]	[illegible]	[illegible]
朝鐵前	[illegible]	[illegible]	[illegible]	[illegible]
朝鐵後	[illegible]	[illegible]	[illegible]	[illegible]
日鐘前	[illegible]	[illegible]	[illegible]	[illegible]
日鐘後	[illegible]	[illegible]	[illegible]	[illegible]
新鐘前	[illegible]	[illegible]	[illegible]	[illegible]
新鐘後	[illegible]	[illegible]	[illegible]	[illegible]
朝石前	[illegible]	[illegible]	[illegible]	[illegible]
北鮮前	[illegible]	[illegible]	[illegible]	[illegible]
北鮮後	[illegible]	[illegible]	[illegible]	[illegible]

朝取限定と日步、**朝取短期證玉表**、**大株短期**、**大株長期**、**大株短期喰合**、**東株長期**、**東京短期**、**東京現株**、**東京短期喰合**、**東京期米**、**大阪期米**、**取引仁川**、**各地期米**、**大阪期米喰合**、**商品(八日)**(大阪綿絲、横濱生絲、大阪棉花、大阪人絹、東京人絹、福井人絹、大阪砂糖)、**外電(八日)**、**金銀(八日)**、**日銀帳尻(七日)**:[illegible]

京城明治町 大原現物店 代表電話21五一七 今日ノ動キ 午後二時調
京城府明治町二丁目 今秋田株式現物店 (保合)八日午後二時調 電話本局(2)5155 5156 5157 5159 5150 644 669
專門 現物
東亞證券 短期部 現物部 十月八日仲値午後

期米

賣過ぎの反動か 後場反騰す

大手續々途轉買

前場 前日急落を演じたあと今朝は當六圓八一錢中六圓四〇錢先は六圓四一錢と三丁高に寄附二節二八錢と急落したがあとは三〇錢から三二錢所に揉み合引際小戻し步調に轉じ三十六錢から四〇錢と下誑つて前場引

後場 前場小浮動に了りたるあと後場は當六圓九〇錢中六圓五四錢先は六圓五三錢と二三丁上放れて寄附あと販地高に買氣を喚び六一錢から三節同事と焦付商狀を呈した

當限に新規買

當限は今の所古米を渡すと格下げの一圓は無論それ以外にも多大の損失であり又新米は現物が未だ二十八圓以上もして居る所へ定期渡す丈けの品が今月中に出廻つて來るかは疑問と見られ買方の態度次第では納會高を豫想する向も少なくない狀態であつた所が前日來は從來賣方の機關店であつた筋から頻りに當限を賣進み中限の如きも一萬石以上の賣建となつて居る等から九限で大受米を敢行した地場の賣買では新に受米筋が現れぬとも限らぬので之れが成行きに對しては一般に多大の興味を以つて注目するに至つてゐる

れが事實とすると相場は暴落するため一時の氣取けであつて現物で損失しても精米原料に廻しても適當に利得となる米を絶對渡す心配はないと云ふ者もあるが何れにしてもこの當限は今後にかける正米

東京國債反騰

發表された新稅率に依ると公債は比較的優遇されてゐる振合も見えるので漸く安心氣分を讀はせ米貨六分半五分半とも一圓三、五十錢方反撥しその他も手固く保合つた▲甲五分利一〇〇、九〇▲一回四分利一〇〇、六〇▲二回四分利一〇〇、五五▲佛貨一九六、五〇

大阪國債市況

▲甲五分利一〇〇、九五▲第三五分利一〇一、〇▲一回四分利一〇一、五▲佛貨一九六、四五▲米貨六分半三九、五〇▲滿〇公債一〇〇、三〇

朝取取引員 アジア證券株式會社 京城府南大門通り二ノ一・日生ビル
證券取引員 三田原 京城 電話代表本局五一七七

買方愈よ腰入

今朝阪地某氏の狀報に依ると田中貞一派の腰入れ買ひに對し湖南三木筋は飽まで賣り向ひ猛烈に追擊を加へ買方悲觀人等と相俟つて提灯筋の投物を喚起した事が更に慘落を出現するに至つた主なる原因であるが田中貞一派は依然離卒的に買進んで居るのみならず東京側の大手筋中野萩長山越一派か手崩ひに買物を齎し其所へ地場の有力者中之れ迄で賣つて居た者も利喰をなすと同時途轉買越しを行ふ向が紗なくない從つて悲觀されて來た買方側にも大に勢力を增し今後にかける硬軟双方の接戰は一入刮目されるに至つて居るとの事である

目先は安持合

相場は賣方の利喰ひに依り安値から約四十錢方引返したが秋日和は依然良好を呈し正米は賣行き不良等よりこの邊買氣が添はず依然頭重き風情である最も弱氣側においては既に高値から四圓以上も棒下げせる揚句とて之れ以上の深追ひは警戒する向が多く只吹値を待つて賣り安くなると利喰ひすると云ふ行方である從つて相場は從來の如き暴落は望み難くこの邊の安保合ひと見る向が多い

米界六感

米と云ふ奴は全くケタイな代物で昨年は九月から十月にかけ賣方は渡米蒐集難で慘々な目に會はされたが今年はアベコベに買方が渡米釁當で横面を張り倒された上に今ではその受米と心中しさうな羽目に陷つてゐる▲殊に籾一斤十錢以下では絶對賣らないと頑張つて來たお百姓がこの頃は八錢でもいゝから買手はないかと相手を探し廻ると云ふ始末らしい▲お蔭で精米屋さん達は時ならぬ安い原料の豐富にホク〳〵の態であるが籾一斤に對し一錢五六厘も投げ賣りするとなると玄米で石に換算すれば五圓以上でその損害は實に莫大である▲だから農家へ收穫米の貸借みを奬勵する事は角を痛めるとして牛を殺す結果になる憂があると同時に十一年產米に對してもそりや不作だいや自治管理案だと先高見越しに貯藏せると本年の二の舞を演じいくら當局が自力更生を叫んでも何等役に立たない事にならぬとも限らない▲相場は昨年の腿落で目先底を突いたやうにも見えるが道德な事には賣方側にこの上賣進む丈けの手懸りが見つからない▲從つて弱氣はまだ當分自重するの外ないが然し人氣は段々と賣りに變つて來るし有力者は買ひ狙はんとする傾がある事は聽て局面を轉換する前提と見られてゐる

各地正米市況

[illegible]

大阪市中在米

[illegible]

京城綿絲布

[illegible]

大阪人絹現物

[illegible]

米日爲替 保落

七日發商況 本日は[illegible]

▲鮮銀對外爲替建値(八日) 紐育 廿八弗八分の五 倫敦 一志一片十六分の十五 上海 一〇五圓丁

證券 米豆 清算取引 星 劉君星商店 米豆部 仁川府 電話
朝鮮郵船株式會社 京城府南大門通り五ノ一 代表電話本局(2)四一九五番 釜山支店 元山支店 仁川出張所 北鮮出張所
朝鮮郵船 北鮮新潟直航 定期出帆 (日程表 [illegible])
尼崎汽船出帆 大東丸 百福丸 宝栄丸 伏見丸 正生丸 右之通ニ御座候間何卒御用命願候 仁川府海岸町 合名會社尼崎汽船部代理店 高杉商店回漕部 (出帆係專用電話)一〇三〇番

京城日報
朝刊
朝夕刊共十四頁

專門家諸氏執筆の指導機關

朝鮮語講義錄

◇月額六十錢◇三ヶ月一圓七十錢◇六ヶ月三圓四十錢◇一年（全卷）六圓五十錢◇
◇右合本 總クロース上・中・下三冊一組美裝函入 特價六圓五十錢（送料五十錢）
◇特典 右一年分又は合本の前金申込には「朝鮮語試驗問題集」に譯文集」（定價一圓送料十六錢）を一冊附呈す

本講義錄は斯界唯一の指導機關にて內鮮專門家諸氏の執筆に係り會話、文法、對譯法を初め必要科目を網羅し其の選擇の平易にして懇切なること世上既に定評あり、年々施行さるる第三種試驗合格者は殆ど本講義錄讀習者を以て占めつつあり。以て効果の顯著なるを知るべきである（全部印刷濟につき幾月分にても同時に發送することを得）

普通學校朝鮮語讀本譯解

◇卷四出づ（送料共五十六錢）卷一（送料共三十四錢）卷二（送料共五十六錢）卷三（送料共五十六錢）

わかり易い朝鮮語會話

從來、內地人に取り比較的學習困難とされてをる朝鮮語をわかり易く初歩一般的知識を習得せしむべく平易簡明に譯述し昭和五年度總督府改定諺文綴字法を準據したものである定價一圓送料十六錢（內容見本進呈）

京城太平通二丁目
朝鮮語研究會
電話本局(2)四五六二番
振替京城七六六六番

山八 金剛クスリ 八山岸

京城府本町二丁目
合資會社 山岸天佑堂
電話本局 二三七二番 二〇一七番 三〇四二番
振替京城
・卸と小賣・通信販賣・
・毎月營業月報發行・

タバコのみの
歯磨スモカ

うちのあんねえへのみやげスモカが一とうえきづらに

煙草化粧品藥品店にあり定價十五錢　816

日本共立火災

朝鮮支店 京城府黄金町一丁目一九九（明治屋三階）
電話本局(2)1566番
出張所長宅(2)2965番

十年に一度出る全集

決定版 現代日本小說全集

圓本以後の總決算

文藝會館 建設の礎石

文藝家協會計畫の「文藝會館」建設助成のため、本社は茲に劃期的出版を敢行する！此の舉は讀書諸君に何等過重な負擔を課さずに此の全集に對して讀者諸君の支拂った代價の一部を以てその建設基金に充てるのである。即ち著者と發行所は自身の利益を無視して收入金の過半をこの基金に提供し、實に讀者と著者と發行所と三者提携して行ふ一大文化運動で、吾し我が文壇史上に永久に記錄さるべき美舉であると信じて疑はない！

申込殺到！ 驚異的賣行！

第一回配本 菊池寛集 街の姫君 貞操問答

內容見本進呈

內容 全二十六卷 每卷約七五〇頁乃至九〇〇頁、四六判、九ポイント組、ルビ付
裝釘 金箔押、表紙布、總クロース、箱入
申込會費 壹圓五拾錢 送料 市內 地方廿二錢

全卷購讀者優待
本全集全卷購讀者の方を「文藝會館準會員」に推し、會館建設後は其の利用に關して特典を附與し又本社より準會員證として特製純銀メダルを進呈

書店で實物御覽を乞ふ

アトリヱ社
東京牛込原町三丁目 振替東京六六〇〇二番

全廿六卷內容

第一卷	菊池寛集
第二卷	吉川英治集
第三卷	久米正雄集
第四卷	大佛次郎集
第五卷	里見弴集
第六卷	吉田紘二郎集
第七卷	白井喬二集
第八卷	佐藤春夫集
第九卷	長谷川伸集
第十卷	三上於菟吉集
第十一卷	小島政二郎集
第十二卷	横光利一集
第十三卷	吉屋信子集
第十四卷	中村武羅夫集
第十五卷	佐々木邦集
第十六卷	加藤武雄集
第十七卷	廣津和郎集
第十八卷	室生犀星集
第十九卷	片岡鐵兵集
第廿卷	村松梢風集
第廿一卷	川端康成集
第廿二卷	江戸川亂歩集
第廿三卷	邦枝完二集
第廿四卷	岸田國士集
第廿五卷	子母澤寛集
第廿六卷	山本有三集

カメラ 十月特輯號

記事特輯 寫眞入門讀本

▼高級カメラを買ふとすれば 北野邦雄
▼寫眞術の正しい作り方 西村龍介
▼使ひなれぬ印畫紙の合理的處理
▼中古カメラ買入心得帳 田明
▼風景撮影の心構 阪井政次郎
▼團體・寫し方講座 寺岡德二
▼街頭スケッチ 岡本守正
▼靜物作畫第一講 笹井鎭
▼引伸機の選擇 三宅雄
▼性能不詳のフィルム
▼カメラハイキング 大森光太郎
▼高原の秋をさぐる 高桑・長濱
▼寫眞作家のアトリヱ 高桑勝雄
其の他重要記事滿載

寫眞特輯
1 ライカ人物寫眞傑作集
2 コンタックス風景寫眞傑作集
3 夜の寫眞傑作集
4 カメラ特選寫眞傑作集

定價八十錢 送料四錢
全國書店又は有名寫眞材料店にあり
東京神田神保町 アルス
振替東京二四八八八

若返りの秘訣は"五つの星"

強度ホルモン含有

ホルモンで根本的に若返る五つの星に御注意下さい！

☆1 額に出來る皺は、藥用クラブ美身クリームを、おつけになれば、強度綜合ホルモンの作用でさつぱりとなくなります。

☆2 目尻に出來る小皺や、チリメン皺をとる方法はクラブ美身クリーム（綜合ホルモン含有）を擦り込んで置くだけで充分です。

☆3 ニキビ、ソバカスには、藥用クラブ美身クリームが一番です。臓器ホルモンの藥理作用で自然にとれます。

☆4 口許に出來易い皺やたるみは、藥用クラブ美身クリーム又はクラブ乳液が、地肌から若返らせて健康な彈力のある肌にします。

☆5 咽喉の弛緩には、藥用クラブ美身クリームをよく擦り込んで御覧なさい。強度ホルモンの作用できりつと輪廓がひきしまります。

藥用クラブ美身クリーム 一圓五〇セン
ホルモン化粧水 クラブ乳液 五〇セン・六〇セン

藥用 クラブ美身クリーム

B—22

酒の毒けし

上戸も下戸も此一壜が力だとは夫こそ唯の一度でも經驗された方の偽らぬ告白です 又美味くも飲ます錠劑ですから服用にも携帯にも便利

適應症候
酒の悪醉。酒の過飲。宿醉。餅や菓子の過食等に因る胃酸過多症 急性胃加答兒。悪心。嘔吐。胃痛。吐瀉症。

ミツワ制酸錠
みつわ・さけのどくけし
¥.20 ¥.30

各地の有名藥店にあり。最寄に品切れの時は本舖より直送。小爲替か振替、或ひは郵券にても可（送料不要）
ミツワ石鹸本舗 東京・両國 丸見屋商店・藥品部

E77

鼻の薬

怖るべきは風邪です
單なる鼻加答兒だとて油斷は大敵です 乾燥し切った此頃の鋭い空氣 如何に鼻加答兒の多い事か 鼻つまりは呼吸困難の基 今すぐ一番信用あり且簡便な此鼻病藥を

適應症候
鼻加答兒。鼻充血。鼻出血。肥厚性鼻炎。臭鼻症。鼻茸。

理學博士藥學士 小平勘氏監督製劑
內容明記本邦唯一のミツワ家庭藥三十一方の內

ミツワ鼻病液
みつわ・はなのくすり

御申込次第進呈「ミツワ家庭藥三十一方の說明小冊子」

定價

川越蔣第一次會談

原則的に意見一致 破局の危機を離脱
然し反動派の傍觀は疑問

上海八日發 赤星特派員

川越・蔣介石日支南京交渉は八日の川越、蔣第一次會見で華々しいスタートを切つたが、同會見は個々の問題に觸れず、東亞安定の交渉より日支兩國の指導原理を決したもので、川越大使は
▲日支國交調整の根本たる支那の排日抗日思想の撲滅▲防共合作▲北支の安定に必要なる措置▲日支經濟提携
などにつき蔣氏の承認を求め蔣氏は
▲滿境に於ける領土保全、これに關する行政權問題▲北支との特殊事態の調整
などに關して率直に突込んだ意見をのべた模樣である、兩者の意見は原則的に一致したものの如く破局危機は一瞬にして朗らかな常道外交に復歸する結果を見出すに至つた、從つて川越、張群の第四次會見は愈々具體的問題に入り交渉も多端となるが、全面的解決を要するものは結局小委員會を組織すると見られ、その經過により交渉は相當永びく模樣である、然し個々の問題を解決せねば、對日硬論者等一派の蔣氏に對する反感が、果して今後蔣氏の態度を許すか疑問で、蔣氏が國內的事情を觀れば對日不祥事件の頻發により時局の惡化を招くことなきやを恐れてゐる

コムミユニケを發表

【南京八日同盟】我が川越大使と蔣介石氏の會見は中山門外陵園の蔣氏邸で八日午前十時より正午過ぎまで二時間に亙り行はれたが、兩者の會見內容は秘密に附されてゐる、蔣氏も相當突込んだ質問をなした模樣で、交渉の結果はなほ多難を豫想され引續き兩國外交當局で折衝を進める一方、適當の機會に川越、蔣第二次會見があるものゝ如く、川越大使は官邸で午後三時左の如きコムミユニケを發表した

川越大使は午前十時より凡そ二時間蔣委員長と會見せり、蔣委員長は大使に對し成都事件その他引續き發生せる事件について深甚なる遺憾の意を表し、將來この種事件の發生を防止する旨を述べたる後、日支兩國は今後互讓平等の精神を以て外交の常道により國交改善に努力することを信念とする旨を述べ、これに對し大使は蔣委員長に對し成都事件その後續出せる不祥事件は單なる傷害事件にあらずして、日支兩國々交に甚大なる影響を及ぼす性質なるに鑑み、この際國民政府はこれが解決につき誠意を披瀝し、進んで兩國は東亞大局のために共同の目標に向つて相協力し、兩國々交を調整し東亞の平和を確立せんことを希望し蔣委員長もこれを諒承せり

なほ支那側も大約同樣のステートメントを發表した

前途困難だが絶望ではない
會見後川越大使は語る

【南京八日同盟】川越大使は蔣介石氏と會見後記者團に引揚げ左の如く語つた

本日の會談內容はコムミユニケで發表した通りであるが、蔣介石氏も事面の危機を何とかして脫すると共に全面的國交調整にも異常な熱意を持つてゐるといふ印象を受けた、勿論交渉は前途なかなか困難が多いが決して絶望といふ譯ではなく引續き折衝を續けることになつた、蔣氏とは今後一、二回會見するかも知れぬ、一體日本人は何事でも早く善か惡かを決めたがるが、物事はさう簡單に行くものでない、日支關係は非常に複雜であり双方とも言ひ分もあることであるから漸次交渉を續けて解決を期するより外はない

現地二當局 嚴重監視

【南京八日同盟】川越大使、蔣介石會見は今後引續き川越大使、張群氏との間に行はるべき全面的國交調整交渉の成否を卜する重大性を有しており、蔣氏としても國論決意を以て單刀直入的に交渉の核心に觸れて行はれたものと見られるが、一方十一月には國民大會開催を目前に控へてゐるので對內的にも極めて微妙なる時期にあり、從來歐米依存、對日強硬論を固持して隱然たる勢力を有する一派が頻りに蔣介石氏を牽制しつゝあるため、蔣介石氏としてもこれ等國民政府內部の排日熱を無視し得ざる立場に置かれてゐる、從つて川越、張群兩氏の間の具體的交渉に於ても出來るだけ遷延策を探らんとする意圖あるやに看取せられ、支那側の斯かる遷延手段に對しては飽まで嚴然なる態度を以て臨みこれが除去をなすと共に、蔣介石氏が表明した大綱的日支提携態度が果して誠意ありや否やは、一に國民政府今後の眞摯的動向によらう外なしとし、我が現地當局は支那側の出方について依然監視を續けることゝなつた

引續き交渉を繼續
有田外相に重大請訓 現地首腦部が協議

【南京八日同盟】蔣介石氏との會見後川越大使は八日午後二時須磨總領事、松村書記官、本多、佐藤兩參事官、南大使館附陸軍武官、雨宮上海駐在武官等現地首腦部の意見を求め蔣氏との會見顚末を說明したる後、種々協議の結果支那側にも相當熱意あることを認め一まづ蔣氏の言明を信頼して引續き交渉を繼續するに決定、今後の對策につき種々協議すると共に有田外相に一切を報告し重大請訓を仰いだ、有田訓令の到着を待つて川越大使は再び蔣氏と會見、我が方の方針を重ねて明確にすると共に張群外交部長との間に行はるべき國交調整につき具體的協議を進めることになつた

支那側も會合

【南京八日同盟】川越大使と重大會見を遂げた蔣介石氏は八日午後一時二十分頃中山門外陵園の孔祥熙氏邸に赴き、財政部長孔祥熙、張群外交部長、實業部長吳鼎昌、交通部長顧孟餘氏その他國民政府要人列席の下に川越大使との會見內容を說明し、今後の方針につき種々示唆した

國債百億突破
九月末現在額百一億二千七百萬

【東京電話】大藏省發表＝九月末現在における國債額は九月二十二日の本年度第一回赤字公債二億五千萬圓の發行により內國債八十八億三百萬圓、外國債十三億二千四百萬圓、合計百一億二千七百萬圓と遂に百億突破を實現した、國債は昭和六年末は六十三億八千七百萬圓であつたが、滿洲事變以後における赤字公債の增發により毎年度八億圓平均と云ふ急速度をもつて增加した、しかしながら今後の赤字公債は當分減額を不可避とする形勢にあれば、百五十億圓と云ふ劃期的數字を見るのも數年を出でまいと見られる、これを非常時前が五十億圓臺の時期に實に憂慮した時代に比すれば隔世の感がある

英提案の意圖

【ロンドン七日同盟】イギリス政府は日米兩國政府に對して一九二五年のワシントン條約第十九條太平洋防備制限條項の存續を提議したが、イギリス政府當局は右提議を行つたのは同條約廢棄問題が起つたためではなくワシントン、ロンドン兩條約失效後の太平洋において無謀な軍備競爭が起ることを避けんとする意向を包含してゐる、イギリス政府の提言內容は不明であるがロンドン條約締結以來空軍が非常な發達を遂げたに鑑み空軍根據地の制限問題をも含んでゐるものと解される

德川駐土大使 勇退の意向

【東京電話】駐土大使德川家正氏は豫てより勇退の意向をもつてゐたが今回歸朝を機會にこれを實現する模樣で一兩日中に有田外相に面談、土耳古を中心とするヨーロッパの情勢を報告すると共に勇退の意を表明するものと信ぜられる

政民兩黨總裁の演說

現下の緊要問題は外交國策の樹立
近畿大會に於ける町田總裁の演說要旨

【大阪電話】民政黨近畿大會における町田總裁の演說要旨左の如し

國民が現內閣に最も期待せる所のものは庶政の一新である、現內閣は成立以來庶政一新の實現に努力し實績着々舉りつゝあるを見るは我々の滿足する所であるが、これと相俟つて速かに庶政一新の實を舉げんことを希ふ次第で、庶政一新に關する現內閣の責任は極めて重大である、現下國策の第一義は外交國策の樹立を實行するにある、國防計畫及び庶政一新その他諸政策の樹立の先決問題として、この際根本的に外交國策を樹立し、この

外交國策を根幹として指導的政策の確立をなすことが絶對的必要條件である、速かに東亞の安定方針を確立し日本民族の生存權確保と、東洋平和維持とのために適切なる國際環境の具現に努力しなければならぬ、近時支那との間に容易ならぬ形勢に直面してゐることは誠に憂慮に堪へない所であるが、これ等は目下支那政府と折衝中に屬してゐるので、この際詳細なる論議は差控へるが

支那當局はこの際日支國交の根本的調整に必要なる日本の提議を容れて、日支國交に一新紀元を劃するに努力せんことを希望して已まぬ、近來我が國の對外貿易殊に輸出貿易が異常な飛躍を見るに至つたことは誠に國家のため慶賀に堪へぬ、然るに世界の消費購買が良質低廉なる日本品を欲するに拘らず各國政府が不當なる日本品の輸入防遏措置によりこれを妨げんとするの不自然なる情勢は速かにこれを是正しなければならぬ

國防充實 產業振興、國民生活安定のため非常時多額の經費を要することは已むを得ぬ所であつて、そのため思ひ切つて增稅や稅制改革も亦已むを得ぬ次第である、政府が公表した稅制改革の大綱によれば稅制體系を是正して國稅、地方稅に大改正を加へ、負擔の均衡を圖るため相當思ひ切つた增稅をなした、國民は子孫に負擔を殘すが如き公債財源にのみ依ることを避け現代の國費を現代の國民が負擔するに勇むが當然のこととせねばならぬ

勿論內外の形勢により時に或は國防に重きを置くこともあり、財政に重きを置くこともあり、また產業開發に重きを置くこともあるが、要は三者を如何に調和せしむるかが爲政者の苦心の存する所である、電力統制の必要なることに產業上、國防上最早何人も疑はぬ所であるが、しかし統制方法は種々あるが思ひ切つた國家統制の方針を採ることが最も必要である

行政機構 改革は今日庶政一新の重大案件の一つで立憲政治の徹底、議會機構の改革と相俟つて最も必要なる急務である、同時に司法制度の改革も亦極めて必要であるが殊に政府は速かにこれ等の改革に着手すべきである(下略)

民政近畿大會

【大阪電話】愈よ政治季節に入り非常時日本を如何に打開すべきかの態度を國民大衆の前に闡明する必要上政民兩黨は時を同じうして、政友會は八日青森に東北大會を開催したが、民政黨も八日午後六時より大阪中之島中央公會堂で近畿大會を開催、町田總裁及び櫻內顧問總務、永井幹事長以下幹部連出席し盛大裡に第一聲を揚げた、この日內藤大阪支部幹事長が開會の辭を述べ、次で町田總裁外交、行政機構改革、稅制改革、電力國營、農村振興、對支問題等に亙り熱辯を振つて黨の態度を闡明し、それより櫻內、小山、川崎（末）永井の諸氏が大獅子吼して午後十時過ぎ盛會裡に散會した、聽衆は五千名を數へた

政黨政治の機能發揮 君國に奉仕を希望
東北大會に於ける鈴木總裁演說（要旨）

【青森電話】政友會東北大會は八日午前十一時から青森市公會堂で開會、宣言決議を可決、現內閣に對する政友會の批判第一聲として注目すべき鈴木總裁の演說を鳩山總務が代讀した、總裁演說要旨左の如し

我國の今日の立場は非常に多事である、この秋に當つて廣田內閣は庶政一新を標榜して國策の樹立に焦心しつゝあるは之を諒とすべきも、しかも政府は首尾一貫の指導方針を缺き、各省共提案を競つて徒らに項目を羅列するが如きは無意義である、現在に於ける國策の中心は外交國策であると思ふ、外交の中心は日滿支國家の運命を支配するが殊に現在の我國においては然りである、東亞政策を確立して東洋の平和とその文化の向上を圖るべき使命を有する我國の外交は最も重大である

最近支那に頻發する排日抗日の暴舉の如きは事頗る重大にして東亞禍亂の危機がこの間に伏在する次第であるが、畢竟これらも我が外交國策の根本的確立を缺くために外ならない、故に速に自主的一貫の方針を以て個々の事件を解決すると共に日支國交の調整を全うし、支那の自覺的協調を促し、東洋の安危は之を東洋で擔ふとの一大理想を以て進むべきものと信ずる、現在の我國は國防產業が兩立して共に之を振興充實しなければならぬ急に迫られてゐる

從つて國費の膨張は已むを得ないから國民はこの國庫の要求を分擔する覺悟が必要である、故に私は稅制整理と增稅をなすことも已むを得ざることと思ふ、只然し今回發表された稅制整理、增稅はその規模において頗る關係するところ非常に廣汎であるから、今後に於ては十分調査の上わが黨の態度を決定しなければならぬと思ふ、又電力統制は必要である、民有國營、國有國營、民有民營いづれにしてもその統制方法は常に公正妥當でなければならぬ

徒らに偏狹な官僚的方法に陷らざるやう最善の方法を考究することが必要であると思ふ、最近國民が政黨に對して漸く自覺を深くしたやうである、この秋において政黨自ら反省して、その內容と態度を刷新し政黨政治の最善にして活潑なる機能を發揮し、以て君國に奉仕せられんことを希望いたします

ブラジル下院貿易 運賃の統制を策す

【リオデジヤネイロ七日同盟】ブラジル下院は外國汽船會社の反對を押切つて七日汽船會社運賃決定に關する一法案を可決しこれを上院に回附した、右法案は政府をしてブラジルの外國貿易に從事するすべての汽船會社の運賃を決定せしめんとするものである、右に對し外國汽船會社團（日本の大阪商船を含む）代表米伯運賃同盟理事長ランド氏は次の如く聲明した

若しこの法案が原案通り可決されればアメリカ汽船は一齊にブラジル諸港への寄港を中止することになるであらう

國有財產法施行に伴ふ 事務員技術員を多數採用

愈々明年四月一日より施行されることになつた國有財產法事務取扱ひに關しては總督府財務局で着々準備を進めてゐるが、之に伴ふ事務員及び技術員は全鮮各道及び本府の職員を通じて大體事務員百二十名、技術員五、六十名と豫想されてゐるが、本府では先づ直轄事務員十名、技術員二、三十名を採用することゝなり、十一月京城府光化門通法學校に於て銓衡試驗を施行することゝなつた、因に右は臨時雇員採用が一度發表されるや應募者殺到し、事務方面二百名即ち採用予定數に對し二十倍といふ多數に上り試驗地獄を現出してゐるが、一方技術員の方は應募者の採用予定數に滿たないといふ皮肉な對照を示してゐる

東北局長

【東京電話】東北局長は左の如く任命發令された

內閣資源局長官松井春生兼任內閣東北局長（一等）

鐵道疑獄別状に 檢察首腦が協議

【東京電話】鐵道疑獄は當局の活動に依つて益々發展しつつあるが、現在當局に留置されてゐる飛島組の飛島文吉氏外四名の有力關係者のうち、事件の鍵を握る人物と目されてゐる飛島組取締役鹽茂吉氏が最近重要な自白をなしたと言はれ、一兩日同東京地方檢事局の馬場檢事が直接取調べに當つてゐるが、八日早朝同檢事正に對し今日迄の取調べの經過を詳細報告したので、同檢事正は午前十時から有安次席檢事、馬場檢事の外に控訴院の松坂次席檢事の參加を求め、今後の檢察方針につき約一時間に亙り協議をなした、これは本事件の取調の進行に連れていよいよ深刻となり重大性を帶びて來た模樣であるが、檢察當局は人權擁護問題のやかましい折柄とて特に愼重な態度をもつて臨む方針であるが、いづれにしても事件の大體は本月中旬以後となるであらうと見られる

放送連絡會議 議題

內外地放送の國際連絡のため開催された第二回放送連絡會議は、內地、朝鮮、臺灣、滿洲から關係者が集まつて八日午前九時から京城中央放送局會議室に開催、午後に入つて各放送局提出の議案審議に入つた、當日の主なる議題は

▲日本放送協會提案
一、各外地より入中繼プロ內容に關する件（番組の概評、希望）
一、入中繼の日數時間
一、想定時間外短波送出
一、送信上の連絡
一、外地に於ける學校放送利用に關する件外五件
▲滿洲電電會社提案
一、外地間短波送出時間增加
一、全國豫定番組表に關する件
▲臺灣協會提案
一、經濟ニユースを含む短波送出の件
▲朝鮮放送協會提案
一、外地よりの出中繼プロに關する件
一、短波送出種目時間に關する件
一、颱風に關する時間外放送の件
一、全國的催しプロに關する件外五件

等で放送番組交換連絡等を全般に亙つて協議し午後五時十分閉會、一行は大野政務總監招待の晚餐會に臨んだ、第二日九日も午前中重要議題について協議が續けられる（寫眞は放送連絡會議）

勞働會議海事委員會議長に片岡氏

【ゼネヴア七日同盟】國際勞働會議海事委員會は七日午後ゼネヴアで開會、ノールウエー代表ベルグ氏司會の下に議事に入つたが、議長選擧の結果日本政府代表片岡謙道氏が當選した

會

內閣資源局長官松井春生兼任內閣東北局長（一等）

◇京城修猷會　福岡縣立中學修猷館の同窓會では上野瑞彦、國澤善太郎の兩氏が同窓會本部の用件で滿洲を經て入城するを機に十日午後六時から黃金町二丁目花月食堂で歡迎會を開催の由出席希望者は南大門通一丁目井上商店內小金丸重吉氏宛に申込まれたしと

◇渡邊豐日子氏（朝鮮山林會頭）十日午後三時二十分家族同伴者、京城府旭町四丁目に居住
◇市村秀弘氏（京城神社宮司）大祭挨拶のため八日本社來訪
◇梁在昶氏（國幣小社京城神社大祭委員長）同上
◇郡章焕氏（同大祭副委員長）同上
◇林田佐八郞氏（朝鮮金融組合聯合會專務理事）就任挨拶のため八日本社來訪
◇新田義武氏（朝取證券部委員長）米穀商委員長就任挨拶のため八日本社來訪
◇趙汶升氏（同商委員長）同上
◇吉光勇氏（京城遞信分掌局保險監督課長）就任挨拶のため同上
◇吉田日出男氏（木浦郵便局長）同上
◇李恩國氏（朝鮮總督府中樞院參議）挨拶のため八日本社來訪
◇黃鐘國氏（同）同上

夕刊後の市況

◇…大阪期米引(前場)

大新	七〇、三	不變
新新	一三七、四	二高
日産	八四、三	三高
東新	一三八、二	不變

訂正　八日前場七節以降左の通り訂正す

◇…仁川期米（前場）

第七節	三六三	――	三六三
第八節	三六七	三六五	三六五
第九節	三六六	――	三六六
第十節	三六七	三六四	三六四

仁川期米本玉

◇…英國の東洋基地シンガポールの英國官憲當局では支那に駐在する英國陸海軍人及び警官達に日本語を習得せしめるに決定▲日本人を教師として十數名雇ふこととなつた▲シンガポールには約四千人の日本人が居住して居り、從つて日本人と官憲當局との交渉は少くないが日本語の出來る役人はたつた一人しか居らず、從來必要ある場合には大抵英語の話せる日本人を通譯として雇つて居たのであるが、日本に近いシンガポールの官憲が日本語が分らないでは濟まされない關係になつて來たので▲遂に一般に勉強させることゝなつた▲この英國官憲當局の方針は結果に於て英國人の日本人に對する認識改善を齎すものとして日本人間に評判が良い

獨學青少年諸君!!
無學は男の恥
小學校を卒業して上級學校へ行けぬとて悲觀するなかれ!!

立身出世の始めはまづ中學卒業から

自宅を學校に僅か一ヶ年でヤスヤスと全科卒業

最新中學講義
どこよりも會費が安い
どこよりも卒業が早い
どこよりもわかりよい

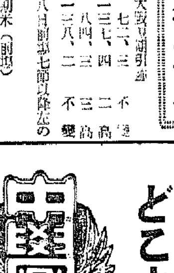

◇小學校 だけを卒へて世に出る方は何十萬人とあるが、不幸にも家庭の事情で上級の學校に行けず、スグ實社會に出る人や家業の手傳ひをする方も澤山ある、かゝる有爲の若人が、小學以上の勉強を續けずに徒らに日を過ごす事は實に人のためのみならず、非常時日本のためにも悲しい事だ。

◇今日の 實社會で成功するには實際小學校を卒業したゞけの學力では充分でない。どうしても中學程度の學問がなければ官廳會社に入るにも實業家になるにも決して大成しないのみならず將來の生活さへも不安である。

◇學科目 は次の通り
▲修身 ▲英語 ▲三角
▲公民科 ▲英文法 ▲幾何
▲國文 ▲英作文 ▲博物
▲漢文 ▲英習字 ▲物理
▲作文 ▲歷史 ▲化學
▲習字 ▲地理 ▲農業
▲文法 ▲算術 ▲工業
▲國語 ▲代數 ▲體育

であるこのやうな新式な通信教授法はスピード時代にふさはしい理想的組織であつて、この最新中學講義錄の外にはありません。卽ち中學校の全學科を全部網羅し、興味深く澤山入れ誰にもわかり易くスラスラと勉強ができ、質問があれば何十回でも分るまで先生がテキパキとスグ親切で明快に責任回答する點に日本一の通信教授である。

中學講義錄もいろ〱あるが

◇しかも 家庭の境遇で中學校へ通學出來ず希望に燃えながら煩悶してゐる人はどうしたらよいか。それには本校の最新中學講義錄で勉强するのが一番よい。中學講義錄は世間に澤山あるが、僅か一ヶ年の短期でスピードでヤスヤスと、トテモ愉快に面白く卒業ができるのはこの最新中學講義錄を措いて他にはない。

◇入會す ると毎月二冊づゝ講義錄を送本し別に興味深き補助雜誌と有益な參考書を一册宛送付するから都合毎月四册づゝの配本となり自宅にゐて家業の傍ら娯樂の傍ら勉强で僅一ヶ年でヤスヤス中學全科が卒業出來る仕組

◇大特典 會費は右に示した通りでどこよりも安く、更に恵まれぬ獨學者諸君の爲に思ひきつた犠牲的廉價でなくて何であらう。尙この上に豪華大金と和辭典、英和辭典、和英辭典、國語辭典、模範作文用文章、漢和辭典や音樂講座等無料配附、思想的講習會を始め他の會ではマネの出來ない、いろ〱な大特典がある

毎月
講義錄…二册
參考書…一册
機關誌…一册
合計四册づつ配本し
○此他いろ〱の大特典付で
會費僅に一ヶ月一圓

今や新秋十月新學期開始さる。今こそ獨學開始のチャンスである。少年老い易し、後悔は先にたゝず勉强は若い時に限る。されば諸君は誰憚なく此の完備せる理想的な最新中學講義錄に入會して將來立身成功活躍の基礎を作りなさい。

新學期開始
內容大刷新
會員大募集

見本無料進呈
ハガキで申込次第見本付規則一冊無代進呈す、後では品切れますから今すぐ御申出しなさい。

東京市牛込台町十五
大日本通信中學校

社說 神の啓示

ある人がニュートンに向つて、「貴下が大學者となられたについての平素のお心掛けは何ですか」と成功の秘訣を尋ねたところ、ニュートンは笑ひながら、「さうですな、神の啓示を正直に見たことです」と答へた。神の啓示を正直に見たといふニュートンのこの言葉は、勿體ぶつた云ひ方ではなく聊か一つのユーモアを含んだ通俗な意味で、普通「機會（チヤンス）を逃すな」と言つてゐる語と同義で云つてゐるのである。しかも「啓示」といふ語に「機會」といふ語よりも遙かに大きな含蓄のあることを知らねばならぬ。「林檎が木から落下した」その一事がニュートンにとつて「神の啓示」であつたのである。鋭き觀察と精細周到なる注意力と敏銳深刻なる理解とが引力說を構成するに至つたことは餘りにも有名である。林檎の落下現象一つを神の啓示として正直に看取したところにニュートンの成功の秘訣が存した。

古來幾多の偉大なる發明發見が遂げられてゐるが、その發明發見の動機なるものを見ると、何れもニュートンの所謂「神の啓示」に外ならないのであるが、その「神の啓示」なるものは、何れも全く平凡通俗のことであつて、普通人はこれを何でもないことゝして見過してゐることである。例へばアルキメデスは風呂に入つてゐて浮力を感じ『ユーレカ、ユーレカ』（分つた／＼）と叫びつゝ素っ裸で戶外に飛び出したといふ名高い話しがあるが、彼は實にこの時『比重』を發見したのである。禮拜堂にある吊ランプが搖れてゐるのを見て、振子の原理を發見したのはガリレーであるが、彼はまた高塔から落下する物質の速度についての原理も、たゞその落下現象を凝視することから出發して發見したのである。物を擦るとそこへ電氣が起るが、その起る電氣は擦る物質が異れば電氣の性質が違ふといふこと、また斯うして起つた電氣は靜止せず逃げ去るといふことから電流を發見したファラデーも神の啓示を見逃さなかつた一人である。

瀑布の立つのを見て蒸氣力を發見し、これから蒸汽機關を發明したジエームスワットも矢張り神の啓示を見た一人である。蓄音器の發明は子供の傳聲遊戲から啓示を得、麻醉藥の發明は大道藝人の『笑ひのガス』の實驗に神の啓示を發見した齒醫者ホース・ウエルスの注意力から誘導されてゐる。レントゲン線の發見も、乾板に現れた不思議な映像をレントゲン教授の小使が認めたことから出發してゐる。斯うして見ると神の啓示なるものは、平凡の間に存するものであつて特異の場合に存するものでないことを知る。要は周到なる注意力と鋭敏なる觀察力とを以て、逢着當面したる啓示を逸さゞるにある。語を換へて言へば鋭敏なる感受性を發揮するにある。神の啓示を受けんとする者は、鋭敏なる心の受信器を五體に宿すの要がある。それは日常細心周到なる注意と修練とに俟つものである。

ヤンキーの驚き〔上〕
日本のスポーツ工業
輸出勿驚千八百萬圓
オリムピック制覇に並んで 本家の北米歐洲へ進出

輸出スポーツ日本の威力は今夏のオリムピック大會に於て遺憾なく發揮され全世界人を感嘆させたのであるが、我が運動具工業もスポーツの波乘後漸く勃興をみたに拘らず短日月の間に異狀の發達を來し、スポーツの飛躍と平行の地位を保つに至り我國新興工業の一つとして益々その重要性を增しつゝあるのみならず今や世界市場の的となつてゐる

我國 固有の運動競技は相撲、柔劍道等であるが明治以後は先進國に於ける各種スポーツが續々輸入され、今日に於ては陸に水に冬季に限らず總ゆる場所と時とが國際スポーツの舞臺に置はれるの盛を呈するに至つたものである、而してこのスポーツの隆盛はこれが用具の需要を促し更に內地生產の要求となつて遂に製造業者の出現となつたのであるがその數も現在では商工省調査に依ると工場數一二七、職工數三、五六〇人を數へるに至つたが、これ等の數の外にこれに附隨或は關係を有する幾多の家內工業の存することは勿論である、而も

運動具 といへば中々良品は高級なもの丶大部分はこれを歐米の先進國に仰いでゐたのであるが、現在に於ては高級スポーツとも稱すべきゴルフ用具の如き特殊のものを除く外は殆ど內地生產品を以て全く充足し得るの域に達したのである、のみならず、これ等の用具は最近數年間に於て支那、滿洲、印度その他東洋方面は勿論のこと、更に愉快なことには北米、歐洲方面にまで輸出の躍進を伸ばし、その年額は次にみる如く一千八百萬圓を突破し、なほ輸入は逐年減少し昭和十年には僅かに四十七萬圓足らずであるから我が青年スポーツ工業の世界制覇も亦近しといふべきであらう

帽子二一、六六四圓、靴一七、〇七二、四〇四圓、運動用衣類一八七、三七八圓、鐵製運動具七九、三三〇圓、木製運動具三〇三、一八六圓ゴム製運動具四四四、七四七圓ピンポン球四六、八二三圓計一八、一六八、一五六圓

何が 我國斯業の發展を斯く促進せしめたか？各種に就いて調べてみよう

我がスポーツ界の飛躍は野球競技これとて元來は輸入せられたものであるから、これが用具も初めは何れも米國方面から供給を仰いでゐた、然しグローブ、ボール、バットを初め野球用具總ての製造が我工業家の能力範圍中手工業を得意とする點よりみて何等至難の業ではなかつた、やがて製造者の輩出となり、間もなく優良品の製出となつて今日では殆ど外國品の影を見なくなつたのである

ボール の如きも製造者は獨特の機械を考案した結果、球體に歪ひを生ずること殆どなく、またバウンドの極めて正確なることを得て本場たる米國のそれに全く遜色なきに至つた、又バットの如きも我が豐富な適材を利用し、機械力の發達が著しいので生產力が十分である上に、特有の手工技術を巧に驅使することによつて使用者の嗜好に滿足を與へる強味があるし、ミット、グローブ等も全く製靴の我が模範その他の手工業の延長ともみるべきものであつて共に我が製造技術に優越を感ずるのである

上海第一步
後藤武男

九月二十五日朝鮮郵船の平安丸が上海に直行するといふことを聞いて、何もわざ／＼朝鮮滯留中の旅人が長崎廻りをしたり、大連經由をするウエーストもせずとも脚下の釜山から出帆するのだからこんな便宜なものはないのだ

午後十一時に連絡船と反對の埠頭から、平安丸は闇の海へ滑り出した。一等船客は私夫婦の外に十二名は全部北鮮の溫泉歸りの白系露人の婦人連が多かつた。未入達は上海の共同租界の薄ぎたない街で働いてゐるのに女連はサンマーバケーションを延長してゆつくり歸つて行くといふ譯だ。こんな心理は、到底日本の女性には想像もつかぬ國である

廿六日夕暮近くから、濟州島邊を離れると、異樣なうねりに遭遇して船は甚しいピッチングとローリングを始めた。船に弱い僕は早くからベッドに潛込してしまつた廿七日も船ははげしい動搖を續けた。船長も事務長も相當に弱つたらしい、珍しい支那海からのモンスーン（季節風）のうねりを喰つたのらしい。事務長は次の航海からは上海へ朝鮮林檎を滿載してゆくから搖れ方も餘り酷くはないでせうと語つてゐた

× ×

廿八日早曉、船の進行ぶりが靜かになつたと思ふなり、もう揚子江に入つたらしい。船窓から濁湖の水を見ると深青から綠へ淺綠から濃黃へと一變してゐた。揚子江特有のヂャンク船が左右に點綴しはじめた。外國のカーゴーボート（貨物船）が白線を殘して前行してゐる。上海は近くなつた。午前九時頃に吳淞砲臺を右に見ながら徐行してゐる低地の草叢に巨砲が構築擬裝されてゐるのだが、先年の上海事件當時我が空爆砲擊で木葉微塵にやつけられてしまつたので今ではボツ／＼に回復をしてゐるらしい。兵營その他の建物は未だにそのまゝとなつてゐる郵船埠頭附近には我が警備艦〇〇、〇〇、〇〇が碇泊し、陸戰隊の營舍に號令を受けつゝある光景が望見されて漸く物情騷然たる上海の空氣が僕の腦裡に浮び上つた

正に上海は魔の港だ。陰謀と恐怖に包まれた國際都市なのだ。極東の最惡の暗黑面を藏してゐる魔の街だ。國際スパイの明暗の動、反蔣政權の蠢動、抗日テロの陰謀等の政治關係から、共產黨その他の思想的陰謀の巢窟にもなつてゐる。赤いの、青いの、や黃い眩ゆいネオンの裏には怪妖な繪卷がくり展げられてゐるのではないか

排日抗日團體の次から次へと陰謀する事件を想ひ浮べてさへ戰慄を禁じ得ない。日貨を販賣する華商に爆彈を投げつけて脅迫してゐた『血魂鋤奸團』の一味は、既に第一特區法院で判決を受けて、今は佛租界工部局に引渡され第二特區法院で裁判開始の段取りになつてゐるが、該團長張子康（元十九路軍士官）こそ逮捕されてゐないもの丶實行委員長格の王銀臣外六名によつて佛租界に於ける犯罪事實を自白してゐるので明瞭である。結社して『血魂鋤奸團』の綱領が暴露したので恐らく、ゾツトするやうな事が示されることであらう

昨年十一月の中山兵曹射殺事件も眞犯人楊文道、樊海生、周某等三名にかゝる公判は進行中で、恐るべき職業暗殺團の裏面があばかれてゐる譯だ。去る七月の所謂萱生事件でも既に公安局で取調べが終つて王振發、王汪氏、毛永虎、趙雲卿、金道權、鄧馬氏の六名の犯人は地方法院に送られたのである

× ×

この萱生事件の取調べの結果、王振發は直後の下手人であることを自白した外に、七月六日夜秋思威路、北美路の ピースハウス脇で一名の日本人を射殺しようとしたのが不發に終つたと述べてゐる。次いで十日夜に萱生義氏射殺事件が起つたのである。こゝにハツキリと判明したが暗殺秘密結社の存在と暗殺請負業者のあることだ。王亞樵は反動團體の有力な親分であり、その第一の乾分華克之は日本人暗殺の密令を受けてゐて、金道權はその相談を受け張馬氏は女だてらに拳銃供の給役をやり遣て弱は毛永虎、王振發、その妻の王汪氏等に暗殺報酬金を渡してゐた。奇怪、戰慄の物語は、この事件だけでも明瞭にならう

果然、最近の陸戰隊水兵射殺の所謂海寧路事件が突發したのだ日本人街の中心で目擊者がゐるのに、犯人は未だ逮捕されてゐずに三名の嫌疑者だけの收容に迷宮入りになつてゐる。犯人逮捕に指示をしたものには五千弗の懸賞金をかけてゐる

こんな生々しい事件を想ひ浮べてゐる間に、船は埠頭に着いた。テンチで對岸の稅關に運ばれる。この間に、日本總領事館前に、軍艦『出雲』が碇づけになつてゐて、僕はマストに翻る日章旗に敬虔な默禮を捧げた。祖國の護りだ。在支十萬の帝國臣民の守りだ。更に帝國の無限の艦命を擁護する力なのである

繁鬧のバンド街路、奢趣の觀い印象を想起した。往年渡歐の途次數時間をこゝに費したことがある然し、上陸第一歩で僕は餘りの物々しさに驚いた外人警官が實彈入りの拳銃を手にしつゝ支那人巡査三名をつれて巡行してゐた有樣だ

とある旅舍に少憩して、僕は即刻共同租界の居留民街を一巡したが其處々々に陸戰隊の銃劍が光つてゐた。〇〇路の傍にはタンクと裝甲自動車が配置されて居た。陸戰隊本部の陣營を視て、僕は非常の心強さを感じた。本心を言ふならば日支交涉の前途をもつと明朗に展開させる力としては航空母艦の一隻位は欲しいのだ。陸軍の或部隊も欲しいのだ

僕は暗殺業者の隱れ家といふ南市や抗日分子の巢たる佛租界から閘北一帶をも自動車で疾驅したが戒嚴令下の無氣味さが武裝保衛團の配置ぶりで肯かされた我が居留民の多い街路には、陸戰隊近藤司令官の非常警戒の布告や上海市長吳鐵城氏の致歉令が隨所にはられてゐるが目立つしかし、上海だ。南京路、福州路等を中心のビジネスセンターへ步を運ぶと目まぐるしい國際人の交錯だ。『擁護虞治卿路改名』のポスターに代つてゐた。虞治卿氏は工部局市參事會員として又社會事業家として盡した功績を永久に記念するために西藏路を虞治卿路と改める美くしいポスターなのである。上海上陸第一步。釜山からのも織交ぜて印象の一つ二つを書いた

スペイン內亂
實況を米國で放送

ヤンキーと言ふ人種は寔にいたづら好きな人種はない。奇抜な事を好む性質はスペイン內亂の實況をラヂオにより大西洋を越えたアメリカ本土に送る事に成功したのである

九月三日のWABC放送局のプログラムには

「午後三時三十分スペイン內亂の實況放送」なる文字が麗々しく掲げられて奇を好むアメリカ人達を喜ばせた

定刻になるとマイクロフォン前に集まつた人々の間には口徑百廿五ミリメーターの大砲の音が段々と響きはじめ、大西洋を隔てたスペイン本國に於ける政府軍と叛軍の骨肉相食む凄慘な戰鬪の狀況をニューヨーク、シカゴ其他都市の街頭に室內に再錄たらしめたのである。

コロムビア放送會社の代表者が語るところではこの種の實況放送は今度が始めてだと言ふ。實況放送に選ばれた場所はスペインのフエンタラヴィア近くで、即ちフランスのアンデイから國境を橫切つて數マイルの地點にマイクロフォンが据えつけられたものである

安いラヂオ受信機
日本放送協會の計畫
近く發賣されます

趣味娛樂品といふ域を越えて既に現代人になくてはならない生活必需品とまでなつてゐるラヂオは都會地にばかり普及しまして僻山漁村の僻地では依然としてまだその恩惠に浴してゐませんので日本放送協會では安くてよく聞える受信器を作つて全國にサービスすることになりました

現在放送局は我國には二十七局あるのですが、本年の十一月末迄には帶廣（北海道）山形、鳥取、宮崎の四局と明年度初めに甲府局に開局される事になつてをりますから明年一月頃迄には全部三十一局になる譯ですが、その聽取者は全國で今二百六十八萬人ありますこれを日本の人口に比して見ますと千人中に二十四人がラヂオをひいてゐる割合になります、外國ではデンマークが千人中百六十六人イギリスが千人中百五十九人、アメリカが千人中百七十七人の割合に普及してゐるのを見ると日本はまだまだ及びもつかない現狀です

さて、ラヂオの聽取料は最初は一ヶ月一圓でしたが次いで七十五錢になり昨年四月からは更に五十錢に値下げされてゐますがこのやうに聽取料は安くなりましてもラヂオの受信器が高く良い受信器を折角購入して聽くとなると電氣料が地方では月々七十錢から二圓もとられて到底その負擔に堪へないといふ有樣なので目下放送協會技術部では二十圓以內でよく聞えて且つ電氣料の嵩まない受信器を作ることになつていま研究を進めてゐます、受信器のうちで比較的値段の高いのはラウドスピーカーでこれに改良を加へさへすればよく聞える受信器が安く日本の津々浦々までこれを普及することが出來るといふことです

もうこの部分的試驗は完成してゐますから近く製作した上指定商社を設けてそこからこの優秀な受信器を需要家の手に移すことになつてゐますから間もなくこの期待された受信機が片田舍にまで普及されることとでせう

キング・エドワード コクテールの旅行

英國皇帝エドワード八世陛下は愛用の帆走艇ナーリン號で今夏地中海の遊航を樂しまれた後バルカン諸國歷訪の旅を終へさせられこの程ロンドンに向け御歸還の途に就かれたが平民的な陛下だけに各地でいろいろな逸話を殘されたことはいふまでもない、その中の一つ

ナーリン號がアドリア海に入りユーゴースラヴィアのダブロブニーク港に碇泊された時のことナーリン號內では晚餐後コクテール・パーテイが催されたが御氣輕な陛下は濃紺のセーラージヤケツに白いパンツといふ形でバーテンに現れ自らシエーカーを御とりになつてコクテールを作り乘組員一同を驚嘆された、その動作といひシエーカーの振方といひ本職のバーテンダーはだしの堂に入つたもので一同の喝采を博されたが、御手づから作られたコクテールがこれ又素晴しい美味のもので、一同は陛下はいつの間にバーテンダーになられたのだらうと呆氣にとられたといふ以來、陛下の作られたコクテールはユーゴースラヴィアはじめバルカン諸國で『キングエドワード』コクテールと呼ばれて大流行である、陛下の作られたコクテールを御紹介しませう

一、ジン三分の一
一、ダルマチア酒二杯
一、ダルマチヤアシヤンパン二杯
一、オリーヴ及びレモン・エツセンスほか果汁に砂糖少量をまぜシエーカーで振り氷片を浮かす趣向

愛玩用の狐

養狐場の狐こそ愛玩動物の中では最も珍とされるが、イギリスのコーリントンのジヤックと呼ばれる狐は全く飼ひ馴されたもので、雖に手出ししもしない、この狐はブルノー、コンダクターなどといふ大きな牧羊犬と一緒にふざけたりする、ジヤックはまた飼主のカンテイ夫人と一哩離れた村に買物に行くが何時でも先走りが大好きである、ジヤックは入浴日には犬と一緒に浴槽に入るのを好み、犬のやうに自分の名を呼ばれると返事をする

この狐は今年齡六ヶ月で、脚を傷つけてゐたのをみつけられ、それから大切に育て上げられたのである

オリムピックの精神的準備
文部省體育課長 醫學博士 岩原拓

古代ギリシヤは都市國家の對立抗爭はげしく互に分立して國內紛爭が絕えなかつたのであつたが、オリムピック競技はこの情勢に對應して宗敎とスポーツとを結合し、民族の融和統合を圖る目的で行はれたのである、ところがこの結果は恐らくギリシヤ民族の面目を一新し內輪喧嘩こそ絕えなかつたが、外敵に對しては異常な結束力と無敵の強靭さをかち得たのであつた かうした意義深い競技を千八百九十六年、フランスの歷史家クーベルタン男爵の提案により、世界各國同志と圖つて、これを再興したのが、所謂近代オリムピックである。古代に於ては一民族間の競技であつたが、これによつて初めて國際競技として今日の隆昌を來した出發點を成したのである

オリムピック大會に參加するものは、各々自國の國旗を携へて、その國旗の名譽のために戰ふといふ崇高な感激に滿ち溢れてあつて、その形式は國際的に見えるが、また實質的には熾烈な國家主義的なものである。この點は特に一般に正しく理解さるべき事柄である特に競技に現はれる國民性、その國民の精神力、體力を互に理解するところに眞の國際親善が生じて來るであらう、要するにオリムピック大會は單に各國青年が集まつて、面白い競技をする國際集會ではなく、眞に國際的盛儀であるといふ意味が、はつきりと現はれるのである

×

いよ／＼四年後に於て日本でこの世界的競技が開催されるが、それには物的準備の外、かうした精神的準備が大切である、とかく日本人は落着いた氣分よりも、一種の浮ついたお祭氣分は最も戒心したいところであつて、日本人の持つ文化的能力を發揮し、上述のオリムピックの意義を全からしめるやうにしたいものである

妙な國產保護
外人醫の開業增に惱まされる佛國

フランスの諸地方では外人醫者の營業するものが益々增加する趨勢にあり、このまゝでは棄てフランス人醫者を壓迫するのではないかと憂慮されてゐる、最近發表された統計によるとパリ郊外サン・ウアンの如きは二人に一人が外人醫といふ始末で二十五年前二百人中五人の割合だつたのに比べ正に今昔の感があるとのことである、又セーヌ縣の增加率も實に著しく一九一一年八・二パーセントだつたのが一九三一年には一〇パーセントに增加し、それが一九三六年になると一躍二十五パーセントに增加してゐる、事實一九三四―五年度に於けるパリ醫學生の比率を見ても外國から留學する者はフランス國內に留つて營業する傾向があるので政府としても手の下し樣がなく『國產保護』の建前からフランス人醫學生の半數に當り法律上ら政府も大いに苦慮して對策協議中だとのことである

赤堀又次郎氏『國體及國史の話』讀後
市村宏

この四六判五百頁の小冊、なんれしき半夜を費せばと思つたのがそもそも間違ひであつた。消化されエキス化された知識と簡潔無比な文章とが、よくこれだけの內容をかゝる小冊に凝縮せしめたのだ史料の緊多な引用とその排列と流行性方法論的筆法を以てすれば、優に各々二、三冊宛の日本政治史・日本經濟史、そして日本藝術史を纏め上げるに足るだけのものがこの小冊の中に盛り上つてゐるのだ

正直をいふとこの本の名前は私にとつてあまり好ましいものではなかつた。國史のはなしはともあれ國體のはなしを今更聞かうとは思はぬからである。この國には誰も知り扱いてゐるやうにあの美しい神話がある。殊に雄大華麗きわまりなき建國神話がある。あれをしみさへすればよい、あれ以外國體に關するもろ／＼の書はすべて無益であると私は思つてゐる。故に赤堀先生までが汨々たる日本精神家の一人であられたのではたまらぬと考へたのである。ところが一讀して安心した、安心したといふよりも敬服した、國體に關する記述は僅々十六頁に過ぎないが、まことに遺憾なく今述べたやうな意味が貫闡され道破されてゐる、つまり急造バラック的『日本精神』の不必要が說かれてゐるものと讀みとれたのである

この本の表紙には國會黑出風が其儘意匠として用ひられてゐるが、これは羊肉を賣るに羊頭を掲げたものであつて、甚だ本書の內容にふさはしい、もとよりこの本はさきに述べたやうな豐富な內容を持つてはゐるが、著者の最も意のする部分、又もつとも讀みごたへのあるのは、つまり白眉といふべきは武家時代の政治經濟に關する研究だからである。殊に支配階級たる武家と庶民階級たる農工商の相互關係を究めるために用ひられた史料は、恐らく專攻の經濟史家も未見とするやうな新鮮なものを交へて、しかもそれに引づらるることなく、透徹なる史眼の冴えは研ぎすまされた解剖刀のやうに、時代の癌質や病根を剔抉してやまない

古人は歷史を『鑑』と考へた。大鏡、增鏡などの名がそれである。現代の史學は過去の眞相を究明すること夫自身を目的として『かがみ』たることを否とし蔑視さへしてゐる。しかしよく眞相を寫し得た歷史が『學』であると同時に『いかによき『かがみ』たり得るかを、本書は語らずして身を以てそれこそ『明徵』にしてゐる。さうした意味から『國體及國史のはなし』はやはり妥當な名稱であつたといへよう（四六判五〇七頁定價二圓東京市神田區神保町冨山房發行）

富田儀作傳

兒玉秀雄伯は次の如く述べてゐる『一世の德行家、朝鮮產業界の恩人と景仰された富田儀作翁は渡鮮三十有餘年の後半生を賭して專心朝鮮產業の振興開發に盡し、終始の如く、我が子の如く朝鮮を愛し來つたところの大人格者である。翁の德全鮮に遍く、慈父の如く敬慕さるゝに至つたのは蓋し然るべきところである、德孤ならず翁の善行は遂に勳五等瑞寶章を賜はるの光榮に浴した。積善の餘慶ともいふべきであらう（後略）』

以て翁の人物を知るに足るのであるが、本書は嗣子精一氏が翁が晚年にその生涯の思ひ出を語り取らせておいたものを材料として取まとめた貴重なる著述で、謙虛質實を旨としてあるところに、翁の人格のゆかしさがうかゞはれる、一面半島三十年の產業開發秘史とも見るべき好著である（非賣品）鎭南浦府三和町富田精一氏發行

新東の謎を解く（原配二著）六十錢、東京、麴町內幸町、ダイヤモンド社

ラヂオポケットブック（谷村功著）一圓五十錢 東京、麴町、內幸町、日本放送出版協會

現代數學學び方考へ方と解き方（上卷）藤森良藏、藤森良夫共著、一圓、東京、神田一ツ橋、考へ方研究社

講談俱樂部（十一月）岡本綺堂の『半七捕物帳』が、しばらくの休演から再び發表された陸直次郎の『やくざ三世相』鍛兵の『若築の夢』長谷川伸の『との屋の半コ』も手放せない逸品だ、特輯の『探偵讀物傑作集』では賀話の『洋若花子の行方』島熙定敬のコクのあるのと、夢野久作の遺稿『オンチ』の力の入つてゐるのが特に眼につく、連載ものには『愛の山河』加藤武雄、『納衣の鬼』江戶川亂步『戀愛白道』菊池寬などがある

キング（十一月）『オリムピック土產話持寄り會』を特輯したのは、次の大會が東京と定まつてゐるだけに意深いものがある。人氣花形六氏の『微苦笑ほがらか話』も思つたよりよい記事。『畫壇の巨匠竹內栖鳳』『盲人ばかりの座談會』『探偵實話、橫穴の南京袋』『梓居佐吉世渡り漫談問答』……その他中間讀物に、仲々よいものがある。評判の『講評小說傑作選』の中に吉井勇の戲曲『觀音開眼』一篇がある

紹介欄

素人にわかる 新治療法 淋病篇

東京日比谷病院長 醫學博士 深瀨周一

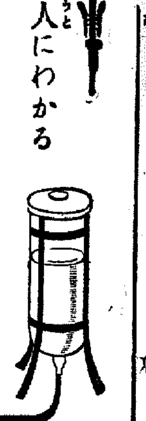

淋病が不治とは素人の盲斷である
百人の淋病患者中九十八人迄は內服藥を服み全治したつもりでゐる慢性患者で時候の變り目過飮過勞後に病苦を繰返へす
急性は十數日で慢性は頗る短期に絕對全治する深行銀の偉大な發明

私の病院に來る淋病患者の八割か慢性淋で、訊ねて見ると皆治療しましたが未だに治らぬと云ふ。どんな治療をしたかと訊くと內服藥を三月服んだ半年服んだと、服んだのを如何にも誇らしげに云ふから私は『內服藥で淋病が根治せぬのは世界の專門家が認めてゐる事實で、只痛みと膿が幾分へるのが關の山だから、內服藥では治療とは云へず又治る理は絕對ない』と云ふが患者はそれを仲々信用せぬ。で私が淋病の道理を判り易く說明すると判つて來る。

淋病は深行性ある 銀の局所藥でなくては絕體治らぬ

淋菌は尿道を圍む海綿體と云ふ何處とある小さい袋の中とその間にある長く曲りくねつた細い管の中へ中へと殖える性質があるので一度その中に入れば、內服藥（ビヤクダン油其他）を幾月服まうと有りふれた局所藥（これが殺菌藥であつても）を何十本何十瓦使つた所で、內部の淋菌は金輪際死なぬ。死なねば時にふれ折にふれて活動し膿が出る痛みがある。それが再發で根治してゐない證據である。然らば如何にして深部の淋菌を殺して根治させるか？之れが全世界の目的で、苦心慘憺各國競爭的に種々の局所藥を研究發表したが、深く届くものには殺菌力がなく、殺菌力が強いものは深くに届かぬ。あちら立てればこちら立たぬと云ふのが從來の有樣で醫師も患者も御互に不滿であつた。

世界醫學の驚異 深行性銀の發明

醫學の先進獨逸で先鞭をつけた治淋藥にこれを使へば必ず治ると云ふ類があるが、何分價が高いので一般患者には使ひ切れぬのが頗る遺憾であつた。日本の醫學は獨逸が師匠格であるが現代日本醫學は師匠獨逸を越えてあちらから研究生が來たり此方の研究が向ふで盛んに利用されてゐる。元東京[illegible]醫院長[illegible]博士の苦心研究の新發明藥プラオンギン・ケンゴールが最も良い例で「使へば治る」と云はれた獨逸藥を拔く新藥學全く世界の治療界を驚倒させた偉大な發明である。

實驗例

一度ケンゴールを使ふと他の如何んな藥も使へぬし電氣療法注射も問題でない。何故なら此の藥は從來の一般藥では出來ぬ深行性殺菌力が驚異的に強い上に淋菌で侵され腐された尿道一面の內外を消炎鎭痛する爲治療が三四倍も早く行はれるから醫師も患者も非常に助かる使用法は頗る簡單で安全で尿道へ挿入れる座藥の樣に氣持が惡くなく、副睾丸炎や膀胱炎等を決して起さぬ。一回二分間ですむから多忙な患者でも每日出來るし醫師の手を煩はさずとも危險なく自分で出來る。膿が止まり、尿の澄む日數が頗る早い。而も價が頗る安いので患者にとつては一層全治が容易である。多數の實驗例から、二三拔いて見る。

初感染症 患者 正木春夫（二十二才） 感染後七日、尿道がムズかゆく小用時燒けるやうに痛むが膿は出ぬ。膿をと少し濁つた分泌物が出る。ケンゴール初感染用（〇號）を〇・七瓦使用、二日目から尿道のかゆみ排尿痛がとれて七日目には少しの異常もなく、激しい運動後尿をとつても少しの濁りもない。全部慢性專用（二號）を四回使用する。二ヶ月後何んの異常を認めない。

急性淋疾 患者 商田[illegible]二（卅才） 廿日前感染、尿道からは膿が多量に流出時々血が出る。五分每に尿が出る氣持があるが少しも出ず出れば飛び上る程痛む龜頭は二倍程に腫れてゐる。ケンゴール急性用（一號）を用ふ三日目から膿量が急に減じ十四日目に全く尿が澄む。疼痛も龜頭の腫れもなく過激な運動後尿を見るが全く淋糸はない。全治十五日と認める。

慢性淋疾 患者 向坂[illegible]（三十才） 七年前に感染氣候の變り目過勞過飮後に膿が出て尿道が痛む其の度に內服藥を服んでゐた。今度は膿も痛みもひどく再發する度に家庭の風波がたへぬので治療を根本的にやり度いと願つてゐる。慢性の常で尿道狹窄があつて小便はと切れて充分出ず膿は多量で攝護腺が腫れぼつたく重くるしい。ケンゴール慢性用（二號）を〇・七瓦使ふ。十日目から膿が減り肛門の邊の苦痛が全くなくなり、尿が增へる。廿日頃から多忙で自宅で治療させる。卅日目には膿も痛みもなく就床時に二合酒を呑まして翌日尿を見るに全く澄んで淋糸はない。全治として治療を中止す。

女子淋疾 患者 臼田みよ子（廿一才） 五六日前から尿道がかゆく現在では尿道から盛んに膿が出て小用時飛び上る程痛む。八度三分の熱があり惡寒がする。ケンゴール婦人用（三號）を〇・五瓦で治療をし同時に膣內へカプセルに同劑を滿たして治療する。七日目から膿が減じて痛みも輕くなる。十日目には全く膿が止り尿は少し濁つてゐるが二週間目には尿も全く澄み膿も痛みもない。子宮內膜炎を起すと豫期してゐたが、膣內には何んの異常もなく完全に豫防し只尿道淋病だけで全治した事は患者にとつて幸福で同劑の優秀を示す

時期で違ふ淋絲の種類

（Ⅰ）血性膿性淋系で必らず底に沈んで膿と血が見える。急性の盛んな時に出る淋系。
（Ⅱ）粘液膿性淋系で薄い皮や糸屑の樣なものが浮いて居るが底に沈まぬ急性から慢性になつた時數年の慢性で時々再發する時に出る淋系。
（Ⅲ）全く全治した尿で透き通つて濁りもないケンゴールを使ふとこの期間が非常に早く現はれてくる。

藥價低廉で 素人に出來る 專門の治淋法

治淋學の大家深瀨醫學博士の御紹介のプラオンギン・ケンゴールは專門家確認の發明藥で素人にも安全に早く病根を取る事が出來一回僅か六七錢で濟む理想藥です・初感染には初感染專用を使ひ後慢性を二三回使へば再發しない・急性も同樣である。

藥價 は頗る安く普及型一円九十錢十七日分（三円八十錢一回七錢五厘）卅五日分（七円一回七錢）五十七日分（十円一回六錢）です。急性用慢性用婦人用の別があるから註文には明記の事

全國藥店にあり。 責任研究製造であるから 日東製藥合名會社製品プラオンギンケンゴールと必らず指定し決して代用藥を求めぬ事。品切れの時は最寄代理店東京市芝區通新町河原商店。（振替東京三五〇一九）へ直接便利な方法で注文が出來る。

無代 淋病患者の必讀すべき醫學博士の著書を御代理店へ申込めば 此醫書代で送る由である。患者は一冊を貰ふがよい。 N21

鮮三版

空巣狙ひ 湖南を荒し 大田でご用

【大田】論山郡伐谷面島鎭里李春根長男安相先(二)は一定の生業なく常に論山、連山、大田等を徘徊し去月三十日午前九時頃大田邑春日町某社宅に侵入したところ家人に發見され逮捕され大田署で取調中であるが、六月二十日午前九時半頃忠南論山郡豆磨面山下某方でクローム側懷中時計一個を窃取したのを始め八月五日午後三時頃同じく某氏宅へ物賣を裝ふて侵入し家人不在を奇貨とし十八金側腕卷時計を一個、同十七日正午頃公州町大塚末雄氏方に注文取を裝ひ鐵道制服一着、同二十九日午後九時頃宅富島某氏方でクローム側腕時計一個、九月七日某町鐵道官舍某氏方に侵入現金八十錢を窃取、選興方に侵入し同に消費せること一切を自供、餘罪取調べ中である

水害常習部落 百六十戸移轉 高靈の恒久策

【高靈】昨年夏には出水の禍を繼續す雲山面、牛谷面鳥梭、黄谷面兩洞、開津面良雲、新安面兩洞、茶山面羅村、雙村兩洞、計七ケ洞の住民百五十九戸の救濟方法について郡當局では種々對策を凝してゐたが、右部落から永久に水禍を根絶するには安全地帶へ移住せしめるよりほかなしとの意見に一致し目下それ〴〵新部落の候補地選定、土地買收の斡旋に努めてゐる

南鮮郵便所長會議

【釜山】釜山遞信分掌局管內郵便所長會議は十、十一の兩日大邱公會堂で開催することになり會長たる久野釜山郵便所長から既にそれ〴〵案內狀を發した、なほ當日は會員八十餘名のほか遞信局と釜山分掌局から多數參加の筈

冷水害を蹴飛ばし 忠北の稻作萬歲
例年に比べ一割三分增收 七十七萬石を豫想

【清州】忠北道內本年稻作の一回收穫豫想高は水稻七十六萬八千二百六十二石、陸稻五千九百四十六石、合計七十七萬四千二百九石であるが前年に比し水稻は十一萬一千九百十二石增、陸稻は二百六十八石增となり合計前年作に比し一割三分二厘八毛增、前年實收高よりは一割六分四毛增を豫想されてゐる、本年は風水禍が甚大であつたため當然減收となる筈であるに拘らず斯く增收を豫想されてゐるのは米穀生産調査方法が嚴密を極めた結果實際に近い數字を示すに至つたからである

×××

釜山の秋祭 各種催しで 町總代評定

【釜山】既報、十三日から四日間にわたり釜山神社の秋季大祭を施行する龍頭山神社では目下準備を急いでゐるが府では龍頭山を中心とする商店町內の町總代その他廿四名の有志を集め七日午前十時から町內の裝飾その他催し物について協議した

金泉商工會總會

【金泉】商工會は去る六日午後四時から邑會議室で左記事項につき議決總會を開催した
會務報告▲會計監査委員選任、當選者、藤田近衞、松本是

附屬病院の設置と 官立昇格實現
本省視學委員の視察を機に 大邱醫專緊張加ふ

【大邱】大邱醫專では林、森兩文部省視學委員の來邱を機にどこまでも同校多年の懸案である官立移管、附屬病院設置問題を解決せんものと大活動を起してゐるが、兩氏來邱の切迫と共に愈よ緊張し一觸即發ともいふべき狀態を現してゐる

中堅青年講習 大邱で開催

【大邱】大邱府では十二日から三日間、劉川水莊に於いて中堅青年の講習會を開催、講習人員は廿名で府內から年齡廿歲から卅歲の青年中から選拔し天地の公道に基き同胞相愛汎汗殉國の信念を確立▲國體觀念を明徵にし献身報國の大義を認識▲人生問題及諸般の社會問題に對し中正なる理解を與へ不動の信念を獲得等の趣旨の下に訓練することとなつてゐるが、右は大邱府の都市振興に資する中堅青年養成として經年實施すべき計劃の一つで、今回は修養團朝鮮聯合會本部から中山理事外二名が來邱指導することとなつてゐる

馬山の道路鋪裝

【馬山】待望の幹線中央道路の鋪裝工事は市街地保全令の指令が遲れたゝめ明年二月末に着工、本年度は準備工事だけに止めることに決定した

文義の道路 有志復舊陳情

【清州】郡內文義面長李甲弼氏、丸本郵便所長は六日郡廳を經て道廳に散歩を訪問、今回の大水害で流失損壞した文義、芙蓉南面間等外道路の復舊方を陳情したが、同等外道路には臨時道路費の復舊費を流用する譯には行かないので今後郡道として復舊する意樣たいと

焚火用送風器 共同購入を 清州で斡旋

【清州】焚火用簡易製造風器は燃料節約上効果が多いので朝鮮山林會忠北支部では斯種の共同購入の斡旋をなすべく希望者を募集中、一臺の値段は二圓五十錢、希望者は十五日までに會支部宛申込まれたいと

明治大帝の御威德 偲ぶお洋服
澤男爵から堆さんへ贈り 公園に奉安殿建つ

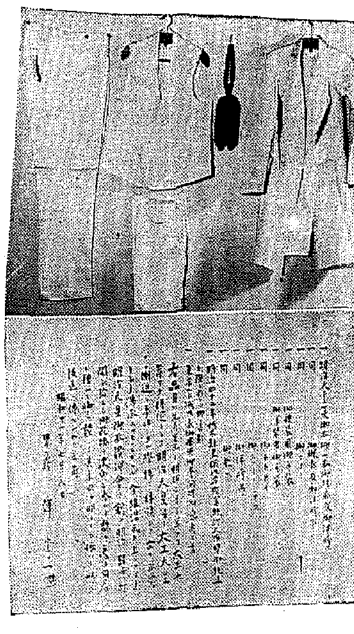

【仁川】勤王家澤男爵からさきに明治大帝の御羽織を贈られた堆氏に今度また明治大帝の御洋服を同男爵から贈られ大帝の御威德を國民に宣布するやう傳へて來たので明治大帝御衣奉讃會では西公園內の清淨の域を選び奉安殿を建てることになり七日その地鎭祭を執行した、なほ奉讃會は永井府尹を會長に大帝の御衣を奉じ國民精神の發揚、非常時に起つ國民の覺悟を促がすべく組織されたものである（寫眞は大帝の御洋服と澤男の添書）

ビール用麥 濟州島で試作
本年度は百廿町歩栽培 昭和、朝鮮兩社と契約まとまる 愈よ眞の鮮産へ

【濟州】全南道では濟州島開發のため麥酒麥ゴールデン・メロンの栽培を奬勵することになり六日道農務課へ昭和麒麟麥酒會社ならびに朝鮮麥酒會社の代表者を迎へて伊東農務課長、會田農事試驗場長の諸氏が集まつて協議の結果本年度において百二十町歩試作することに決定、兩會社と六十町歩宛の契約を了した、價格は收穫後政府に受渡し前十日間の木浦、群山大麥相場の平均値から一等品は三割二分增、二等品は三割增、三等品は二割七分增となし價格は肥料購入資金の利子を負擔するほか種子の貸附ならびに荷造包裝費に對し石二十錢の補助及び麥會に斡旋手數料として石十錢を納入することになつてをり本年成績良好なれば將來多量の産出を見るであらう

統營青年團總會

【統營】自治青年團秋季總會は六日午後八時から敷島町集住敎會で開催、來賓として武子署長、川村稅務署長、西鄕、鄭田兩校長、鄭田郡東分會長その他數氏列席、鄭川團長から開催の經過報告と決算報告があり附議事項に入り團則一部を改正、役員改選の結果團長崔川、副團長村上兩氏は留任、智德部長神野、庶務部長田坂、體育部長中野、社會事業部長野村の諸氏をそれ〴〵選任、

全州測候所の おあづけ地震計
來年度は据付ける 經費を豫算に計上

【全州】全州測候所では數年前地震計を購入したが豫算の關係上設置されず機械は目下仁川觀測所に保管中であり昨年これが設備を要求してゐるが查數の緊縮の爲實現に至らず、當局のみならず一般も頗る遺憾としてゐるので、測候所では來年度是非實現を期する意氣込みで要求豫算に計上してゐる

ツーリスト 旅行季節で 所員汗ダク

【大邱】去月十五日三中井支店四階に設けられたジャパン・ツーリスト・ビューロー大邱出張所では非常な好評を呼び開設以來極めて盛況を呈してゐるが、シーズンの折から慶州を控へてゐる大邱だけに旅行者の立寄る者極めて多く所員一同轉手古舞ひをしてゐる

三島高女校 新校舍落成祝

【釜山】釜山三島高等實業女學校では九日午前から同校講堂で新校舍落成式を擧行し引續き午後は同窓會を開催、十、十一の兩日はバザーを開く筈

大邱店頭裝飾競技豫選

【大邱】鐵日主催西日本店頭裝飾競技會大邱豫選會は二十店參加し商業學校生徒が三人を一組とし參加店を借りて競つた結果、七日午後一時の審查會で三中井大邱支店の森永キャラメルが一等に當選、これを飾つた商業學校生徒氏名は佐本五郎、小宮直行、村本繁二の三君でいづれも一等を獲得した

永同聯合婦人會

【永同】婦人聯合會員數百六十餘名は六日午前十時半から面事務所、郡廳、警察署、稅務署、農業倉庫所等を見學、午後一時から青年會館で聯合大會を開催し諸般事項を協議五時過ぎ閉會

仁川の秋祭
神社昇格を壽ぎ 二日間盛大に執行

【仁川】十萬氏子が等しく待ち受けた仁川神社の秋季大祭は社格昇格の喜びをこめて十日宵宮祭、十一、十二の二日大祭が執行される、昨年までは府尹が幣帛供進してゐたが今年からは京畿道知事が供進使にたつことになり內地の縣社に相當する社格になつたわけである（朝鮮には官、國幣社以外は社格がないが所謂道社といふべきもの）今春來から築港起工式、貿易振興促進祝賀、また近く仁川府域擴張、グラウンド開き等々〃躍進仁川〃を奏でる喜びに還しラッシュの最後をかざる祭禮だけにミナト秋の大行事〃仁川神社大祭〃は氏子十萬の神聖なる感激と歡喜の大旋風をまき起しいと盛大に行はれ、各町自慢の屋台、假裝行列は十一、二の兩日繰出され商店街は祝賀の粉飾をこらし街も秋祭りのデコレーションに飛躍の數々を現出するであらう

馬山の秋祭

【馬山】ミナト馬山の秋祭……馬山神社の大祭は來る十五日から十八日まで四日間盛大に行はれることに決定 十五日午後六時から遷幸式を奏として十六、十七兩日に供奉十七日午前十時から神輿が渡御始り新馬山各町を渡御同夜は舊馬山假宿十八日還幸まで各町は賑々しく祭の裝ひを凝し神苑廣場には舞台を設けて料理屋組合からの美妓總動員して祭典手踊等の催しが繰展げられ〃港馬山に相應しい大祭〃に漲りつゝある計畫が進められてゐる、なほ例祭は今年から府尹が供進使として神饌幣帛を供進することになつた

古都慶州の秋

古都慶州の秋……上と中は新羅祭、下は豊年まつり

永登浦朝運 出張所に昇格

【永登浦】朝鮮運送會社では躍進永登浦の貨物ラッシュに對處すべく永登浦營業所を十月一日から出張所に昇格し業務の圓滑を圖ることになるが初代所長には龍山營業所主任若林淸之助氏を抜擢轉勤せしめ細川氏は若林氏の後を追つて龍山出張所に榮轉

淫らな旅館に警告

【大邱】府外達城面斗山洞方面や府內新山町の極めて著名な旅館では最近頗る淫な風評が行はれてゐるといふ風評に大邱署では嚴重に警告を發することとなつたが、淫蕩する連中は貧困者や未亡人が大多數を占めてゐると

釜山初等校聯合運動會
一萬の學童參加し 二十日盛大に擧行

【釜山】秋晴れの運動會シーズンに入つた釜山では廿日午前十時から府教育會主催で大新町公設運動場で府內初等學校の陸上競合運動會を開催し第四學年以上一萬名の學童が參加してトラック、フィールドに大いに活躍することゝなり目下準備中である

清州市民運動會 新競技場で 盛大に開く

【清州】神社遷座を一週間後に控へ市民は擧げて奉祝準備に忙殺されてゐるが、更に神社奉讃會では十六日午前九時から新裝成れる神社外苑競技場に恒例の市民大運動會を開催することになつた競技種目は一般男子百米、四百米、千五百米、八百米リレー、走幅跳、砲丸投、俵擔競走、一般市民の部は五十米（四十歲以上）百米、二百米、四百米、千五百米、サックレース、二人三脚、ピンツリ、借物競爭、喫煙競走、提灯競走、逆立競走、婦人提燈競走、婦人ピンツリ、婦人スプンレース等、申込みは來る十四日午後四時まで長春商會、青木寫眞館、齋藤印刷所、一人三種目以內で年齡を記入のこと、老幼男女を問はず奮つて出場せんことを希望してゐる

新登龍門を開いて 署長級大異動
所謂下飯坂人事を反映して ちかく慶北で斷行

【大邱】道內における警察署長級の異動は六日か七日頃に本格的發令を行ひつゝあつたが七日午後に至つて最後の決定を見た模樣で發令は十二日頃と推定され、異動圈內に入るものは金泉署長日高氏、浦項署長郡氏の警視昇任轉出、慶北警察部課次席榎原氏の本府轉出並に候補中の署長候補氏の義城署警務主任、醴泉司法主任の後任をめぐる廣範圍のものであるらしく從來の如く家庭の事情を參酌したのを廢し大乘的見地から手腕力量人物を本位に任用抜擢する筈である、而してこれは下飯坂部長の方針を如實に反映するもので警部補任官の新登龍門を開いたともいふべきものである

忠北林業試驗場
理想的の場所に移轉して 機能の擴充を計畫

【清州】忠北道では本年度の新規事業の一として林業試驗場の移轉を計畫、清州市內から三十餘町離れた鳥致院街道に近い四州面新里の民有林四十町歩を買收、同所は丘陵、森林地帶または平地が包容されて試驗場としては實に理想的な地形で明年度から移轉にかゝることゝなり先づ栗林、柿、胡桃、等およそ林業關係の果樹を植裁、或は階段式開墾を行ひ農村に山地利用の範を示し實播、養苗、青州大豆の栽培、ヘアリベッチの播種、養苗、農家の副業となるべき植物など廣範圍の試驗を企てゝゐる一方內地の農村に設置される變屋根付の建坪十一坪半位の家屋も建築中だがこれには改良温突の設備も施されてゐる（寫眞は同家屋）

釜山府勢擴張 警察側と協議

【釜山】府では行政區域の擴張に伴ひ土木、衞生、財務その他府政の全般に亘つて警察當局と實際的問題に關して協議を遂げる必要を痛感し向今後も密接な連絡をとつて府政の圓滑をはかるべく近く府と釜山警察部との聯合主催で打合會議を開くことになつた

林業講話會

【永同】道主催の林業講話會と映寫會は七日午後六時から公普校庭で開催、盛會を呈した

十四校聯合運動會
一面一校完成を祝福して 十日安養校で擧行

【永登浦】始興郡では今春三月開校の新東公普校をもつて一面一校の計畫を完成したので、これを記念するため、十日安養校で教育會主催の郡內學校聯合大運動會を開催することになり郡內十四校の初等學校で選抜した二千百餘名の兒童が溌剌たる健康美を躍動せしめ五千餘の父兄も應援に飛び出すことになつてゐるので空前の盛觀繪卷を繰展げるだらう

永同の庭球戰

【永同】老年庭球大會は四日午前十一時から

新規開設ゴートで開催、北一棧の美妓連が應援に飛出すなどなか〳〵の盛況を呈したが成績は次の通り
▲一等內山、鮎組▲二等高瀬、八木組▲三等鈴木、郷組

馬山車輛檢査 違反者は告發

【馬山】府では五日から三日間に亘り府町郡廳前で車輛檢査を行つたが、今回の檢査は鑑札の取替を主眼とし無鑑札者は五、六、七の三日間內に鑑札を受けぬ者は容赦なく告發する意向である

雙十節午餐會

【釜山】中華民國領事館では十月十日の雙十節記念日に府內官民有力者を招待し午餐會を催す

大邱局の無駄貯金

【大邱】九月中の郵便局員一同の無駄排除貯金高總計七十九圓四十九錢で本年三月からの累計は實に八百六十圓九十二錢に達し一般人が等閑視し易い無駄金の貯さを如實に示してゐる

統營水産生 船で實習旅行

【統營】公立水産學校では六月三年生十八名を近藤、高橋兩敎諭引率して實習船東亜丸で清津まで實習見學旅行の途に就いたが途中甘浦、浦項、注文津、長箭、元山、西湖津、新浦等に寄港し歸路は清津から鐵道線で京城、釜山を經て二十六日歸校の豫定

巡查教習生行軍

【清州】忠北道巡查教習所生二十五名は加藤警部補及び溝口巡査部長引率の下に六日午前九時發清州郡文義面へ行軍、同日夕刻一同元氣で歸還した

南漁聯の表彰

【統營】南漁業組合聯合會では十年度中に、あなご及海藻委託販賣に對する優良者表彰式を十五日午前十一時統營出張所で擧行の筈

山口の朝鮮視察團

【釜山】山口縣主催の朝鮮地方旅行兼貿易調查團十一名は縣商工主事島岡氏が團長となつて六日朝釜山上陸、二泊の上北行の豫定であるが一行は綿織物、木製玩具、和紙、食料品、機械商を網羅し大邱京城を經て北鮮方面へ赴く豫定

教育會總會 釜山の出席者

【釜山】府では京城で開催される朝鮮教育會總會出席職員を詮衡中のところ石橋第二小校、末永高小、吉浦釜山鐵道學校長と比嘉女校長の四名に決定し十四日朝出發の筈

ヤンマーディーゼルエンジン
他機ニ比シ燃料消費量絶対僅少
一時間一馬力當リ一錢強
內燃機界ノ霸王
絶対点火紙其他準備操作要セズ

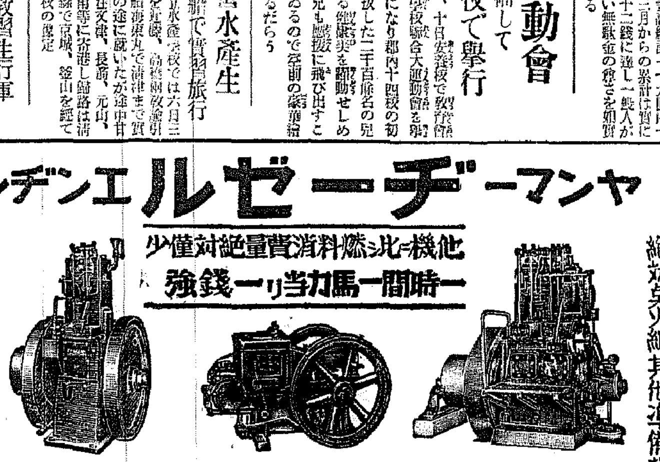

五十―六十馬力 六十五―九十馬力 百―百二十馬力
三―四馬力 五―六馬力 七―八馬力 十一―十二馬力 十五―十七馬力
十一―十二馬力 十四―十六馬力 十五―十七馬力 二十一―二十二馬力 三十六―三十六馬力 四十―四十四馬力
大量製産・在庫豊富
京城府京城驛前 株式會社 山岡發動機 京城支店
電話本局一〇〇三番
本社・大阪市北區茶屋町
型錄贈呈

肋膜炎

外用藥 テラピア
一五〇瓦…一圓二十錢 六〇〇瓦…四圓 藥店にあり
TR349

洋服 背廣 三ツ揃 【黑紺サージ BA十五圓・金十二圓】【黑紺ビッケ、スコッチ 金廿五円】
モーニング 黑上衣チョッキ
オーバア【黑紺ラクダ】
トンビ A十二円 B十五円 C廿二円 D卅円
財團法人 大阪洋服學校
大阪北區中之島
洋服裁斷講義錄

月經
時々乱に異常が起り身體にも變な感じを起し人知れぬ悩みのお方に月經專門の特殊治劑にて信用ある大阪北區曾根崎上二丁目常盤藥院は秘密研究の良法をお知らせ致します

北鮮東滿版

清津の觀測所支所 敷地は飛行場內
廳舍新築まで假廳舍を設け 直ちに觀測に着手

【清津】仁川觀測所清津支所開設準備のため堀田技師は三日來清、調査中であつたが支所敷地は清津飛行場內と決定、明春廳舍を新築の豫定で差當り、府廳舍を設けて觀測を開始することになり近く所員も着任する筈

清津國防婦人會 明治節に誕生

【清津】國防婦人會結成については既報の通り前田府尹や大河內鄕軍分會長が主となつて奔走中だつたが愈よ來月三日明治の佳節をトして發會式を擧げる運びとなつた 從來の愛國婦人會に比々非難があつたのに鑑み新しく生れ出づる國防婦人會は中產階級以下の各家庭の婦人を網羅、組織を强化し文字通り非常時國防婦人としての眞價を發揮する意氣込みである

松端の驛名改稱 利原鐵山驛との混同を避けるため

【咸興】咸鏡線松端驛は利原邑民の利用するところであるが同邑內に支線利原鐵山驛あるため荷物の誤送を頻出し邑民の不便甚しきものあり「松端驛を利原驛と改稱されたい」とかねて鐵道局に陳情中のところ鐵道局でも地元民の要望を當然と認め改稱の可否を咸南道當局に照會して來たので道當局も「改稱至極結構」の回答を發した、改稱實現の見込である

關藤府尹出府

【咸興】關藤府尹は咸興神社秋季大祭の終了を待つて懸案の咸興都市計畫實施に關する打合せのため出府する豫定である

西湖津漁港竣工式 來月十日擧行

【咸興】西湖津漁港は工程至極順調に進捗しいよいよ來る十一月十日竣工式擧行と決定したので道土木課では地元西湖津有志と竣工式次第その他に關し打合せ中である

名山妙香の勝景を森林公園に纏む
普賢寺の應援に力を得て 平北で全鮮最初の新企て

【新義州】平北道山林課計畫の妙香山森林公園施設は妙香山普賢寺の積極的應援を得て來年度より新時森林公園の施設を完備するとになつた、即ち同寺ではこんど森林事業を實施し相當の收益を認めることになつたので、これを公園施設に一部充當、山林課の指導下に朝鮮三名山の一たる妙香山の勝景を廣く紹介して朝鮮最初の雄大なる森林公園を建設せんとするもので期待されてゐる

咸興の秋祭近し 催し物準備

【咸興】咸興神社の秋祭りもいよいよ旬日の後に迫つて祭典委員、町內役員は準備に忙しい、十六日の前夜祭から十八日の神輿渡御祭迄の三日間は各町內華やかに飾られ電氣花の連續打揚げ▲府興、電氣會社、片倉、三中井、本券等の屋台▲軍樂通二、昭和町、朝日町、中央町の子供御輿▲各商店の實物假裝隊▲軍隊の奉納角力▲奉納柔劍道試合▲各社中の奉納生花大會▲商議對抗、町內對抗、中等學校對抗の府內一周六千米リレー等盛澤山な奉祝行事は着々準備進行中である

湯村知事ご自慢の高地帶開發案
産業調査會の參考案として 權威に眞價を問ふ

【咸興】二十日から二日間本府で開催される朝鮮産業調査會には湯村咸南知事の提唱せる高地帶開發案が參考案として提出される、約二千方里の北鮮高地帶についてこれが開發の必要と現況と開發策を資料を各方面から檢討した貴重な參考資料でこれに對して産業經濟界の權威者たちが如何なる斷案を下すか、その結果を注目されてゐる

膨脹する初等學校 咸興府內の四校增新築

【咸興】府內初等學校は擴大膨脹し小學校は每學年四學級編成が進行するに伴ひ現在二十四學級に對し六箇教室增築中であるが十一月には竣工▲新設の驪馬台公立普通學校は本月末落成する▲女公普は實業校職業科教室三百五十坪の設計中で近く完成入札の豫定、これで府內初等學校四校に教室が完備する▲第一公普では來る十二月創立二十周年を迎ふるに當り同校父兄會が千五百圓の寄附金を醵出して講堂新築に動作奉安殿を新築し竣工と同時に府に寄附することゝなり岩本組請負施工中である

教育功勞者謝恩表彰

【咸興】咸興商議人側の商工懇談會では來る二十四日午後五時から咸興館で教育功勞者に對する謝恩表彰式を擧行することに決定した、表彰される教育功勞者は永生高普設立者徐晶道（米人宣教師）▲興福寺學術講習會設立者玉井閑觀（興福寺住職）▲中央學院設立者崔忠學▲永信普通學校設立者崔勞學の四氏で[illegible]咸興商業會へ

咸興高女增築

【咸興】二學級編成の進行に伴ひ教室の不足を感ずるに至つた咸興高女は來年度兩袖に六教室を增築すべく計畫中である

長津郡々內面議補選

【長津】長津郡々內面では面協議會員第一區一名、第二區一名の補缺選擧を十一月二日午後零時から第一區は面事務所で、第二區は東門里六八鄭[illegible]氏宅でそれぞれ施行することになつてゐるが有權者は第一區百三名、第二區二十三名合計百二十三名である

女學生や小學生の列車通學は危險
三千名に達する利用者に 平鐵當局の老婆心

【平壤】平鐵管內における汽車通學生は專門、中初等學校を合せて現在三千百十名の多數に上つてゐるが、そのうち普通學校の一千五百九十七名を筆頭に小學校、高等女學校、高等普通、中學校その他となつてをり、生徒の分布狀態は南は沙里院附近より北は安東に至り鎭南浦、平元、平南、兼二浦各線の沿線に散在してゐる、平鐵ではこれら學生の通學に便宜を與へるためダイヤ編成に相當の考慮を拂つてゐるが、他面通學生の大部分がいたいけない初等學校の兒童[illegible]

大和島漁港の修築
純暖流魚發見に刺戟され いよいよ本府で調査

【新義州】産業、土木兩課合作で設置申請中であつた平北鐵山郡大和島の漁港修築案は最近平北漁業界を賑はしてゐるサバ、ブリ、スキの未曾有の純暖流魚の發見によつて既然總督府水産試驗所の注目するところとなり、かてゝ加へて長い海岸線を所有する平北に僅かに多獅島一港の漁港しか持たないといふ矛盾さに刺戟され本府ではいよいよ來年度豫算に計上して大和島漁港修築をなすことに決定、これが設計のため去る卅日格技手以下四名を現地に派遣、一日から卅日までの十月一ぱいに及んで詳細なる實地調査をなすことになつた

鹽田農産課長視察

【羅南】咸鏡、咸北道の米穀管理實施に關する打合會は六日で終了したが、これに臨席のため來北中の本府鹽田農産課長は、六日兒島知事の案内で、道自慢の廣濶に於ける農事修練所を視察、七日茂山へ向ひ、引返して會寧に至り一泊八日慶源東拓牧場をみて雄基へ向つたが、九日同地發雄羅鐵道經由清津に出で同夜歸任の途に就く豫定である

琿春東興間電話開通

【延吉】滿洲電信電話株式會社で架設中の琿春東興鎭間の電話線が完成したので去る一日から東興電話局を開設初代局長に田中義久氏が着任した、尚東興鎭市內電話も架設すべく研究中であるが加入者は既に五十餘名に上つてゐる

蘇聯極東軍の演習 日滿側重視

【延吉】某方面からの情報によれば蘇聯國境ポクラニチナヤを中心として蘇聯當局赤衛軍將士及び一般民衆に對し反日思想を宣傳し軍備の積極的に擴張强化を計りつゝあるが去る一日から同地方を中心に極東軍總司令官統監の下に特別極東部隊の大演習が行はれた、同演習には軍司令官以下各將校、各機關首腦部が全部參加し日滿側に對する明瞭ないやがらせで日滿當局では蘇聯極東軍の態度を重視してゐる

咸南道議の滿洲視察

【咸興】咸南道會議員李曦燮（咸興）杉野多市（元山）洪佐龍（洪原）韓繼鎬（定平）安重鉉（文川）金圭（北青）鄭熙習（利原）崔致憲（端川）劉泰益（咸興）の諸氏は地方課中島屬案內で十五日から十一日間、北鮮滿洲視察を行ふ

會員の利益擁護に 三部制に改組
連絡協調の圓滑を期して 丸ナ協會の新決意

【鎭南浦】丸ナ穀物協會では曩に[illegible]である農生産者、生産者（精米業者等）移出業者三者の相互利益を一層强化向上するため農生産部、生産部、移出部の三部制に改組すべく研究計畫中、明賀理事は語る
本協會の會員を大體お百姓と精米所と移出業者の三つに大別出來るが、從來この三者の間に利害相反する場合が屢々あつて協會としても苦しい立場に置かれる場合があり、特に遺憾に思ふことはこれがため折角會員でありながら一體協會なんて何をしてゐるのかと考へてゐる向も多々あり、先般來管內各地で催した懇談會で生産者にこの傾向の多いことが判然としました、三部制を設け各部に主任を置いてそれぞれ會員と連絡研究して會員の利益を圖るやうにしたいと研究してをります

軍大分會總會と競技會

【咸興】軍大協會咸南[illegible]分會では十一月十日午前九時から咸興步兵隊で定時總會を開き午後は一時から聯隊練兵場で軍大の訓練競技會を開く

硫安肥料の洋行
九月は五十六萬七千圓餘 復活した米國輸出

【元山】昭和八年前唯を初め獨逸國へ輸出されその後杜絶してゐた興南朝窒の硫安肥料が再び九月から前唯に向け輸出されてゐるが同月中の輸出高は一千百八十五萬四千瓩、五十六萬七千四百圓であり[illegible]この鮮産業上頗る注目に値ひするものとして今後の輸出に大きな期待がかけられてゐる

肥育牛講習會

【長津】郡農會では去る二、三兩日津南面事務所に肥育牛飼育者約五十名を集め土野産業技手を講師として肥育牛講習會を開催、實地指導を行つた

會寧神社の崇敬者代表

【會寧】會寧神社の崇敬者代表はこのほど各町內で改選の結果左の諸氏に決定した
前田政氏（本町）伊藤林藏氏（錦町）柴田道氏（中部）有本利平氏（大正通）數野幸七氏（榮山洞）岩松劉錫氏（南門外）鮫島德次郎氏（北新地）趙仁得氏（一洞）李始燦氏（二洞）崔泳翰氏（三洞）金瑞仲（四洞）徐碩奎氏（五洞）金明夏氏（榮山洞）

上乘の木都景氣
相場高に繫留山積も平氣だ 安東の流筏打切り

【新義州】安東木材界の王座採木公司では最近の歩留と減水により上流長白の流筏作業を二日で打切り、帽兒山もいよいよ十日をもつて打切ることになつたが今年の流筏狀況は料棧二十萬石、直營林四十一萬石、今月中に到着豫定の直營林四萬石を加へ總計六十五萬石で未曾有の好調を示した、なほ昨年から試みた森林鐵道による流材一萬五千本の着筏は當業者側との契約不調のため今なほ江岸に繫留中であるが、その他は販路も少からうへに材料難で相場高を示した結果、料棧、直營ともに相當の利潤をあげ木都の景氣を飾つた

匪賊歸順 殘りは廿三名 豹變した

【惠山鎭】既報、平尾、中島兩警佐を射殺し匪賊に豹變した五道溝森林警察隊趙中隊長以下七十七名（既報六十名は誤り）のうち廿四名は去月廿五日歸順したが更に八日卅名歸順し殘り廿三名となつた、豹變の原因は口論の揚句平尾警佐が趙中隊長を毆打したためらしい

咸興中等校野球

【咸興】府內中等野球聯盟の秋季リーグ戰は九、十、十一の三日間咸商及び高普グラウンドで開催と決定した

家を八百戶建つ
早速事業を始める 城津天德興業會社

【城津】最近急激な都市的發展に伴ひ店舖住宅は著しく拂底し既に行詰りの情勢にあり、かくては順調な地方の伸展は望まれないといふのでこれを緩和する施設の急が叫ばれてゐた折柄既報の如く地方有志間に都市經營會社設立の議進み、資本金二百萬圓をもつて天德興業株式會社と命名、去る五日商議所樓上で創立總會を開き委員長に村上十郎兵衛氏を中心に陣容を整へ創立手續を終り左の如く重役を選任し愈よ近く主任技師を招聘して營業を開始、今後二ヶ年間に約八百戶の店舖住宅を建築することになつた、同社はその公稱資本において城津における最大の會社で地方發展のため經濟界に寄與する筈である
取締役社長金弘燮、取締役夏目雪七、同古市安平、同朴貞恂、同金龍部、監査役韓鎭鎬、同金常根、相談役夏目十郎兵衛、同黑田直三郎

經濟調査報告會開く

【元山】さきに元山商議主催で行はれた平元沿線經濟調査の報告會を六日午後三時半から商議樓上で開催したが道から湯村知事、村岸産業課長、横山鐵道事務所長も臨席し各公職者一般有志參會、西田調査隊長は一時間餘に亘る調査報告をなし終つて道當局を交へた座談會を開き平元線速成につき意見の交換を行つた

長津の野球と庭球會

【長津】長津體育獎勵會では第一回長津少年野球會と第二回西北部庭球會を去る三、四兩日開催した 少年野球會は長津ABC三チームに下碣チームが出場、三日午前十一時から普通學校グラウンドで擧行、長津A組と下碣軍の決勝戰となり左のスコアで長津A組が大勝した

下碣	0000000	0
長津A	0100511	8

また庭球會は長津三、德實一、下碣一計五組出場して四日午前十一時から警察署コートで開催、團體は長津AB兩組の決勝となりA組が優勝、個人は金榜、金炳勸組が榮冠を獲得した

重光大使延吉へ

【延吉】赴任途中の重光駐蘇大使は守屋駐滿參事官、澤田總領事を隨へて四日午前九時四十五分飛行機で新京から延吉飛行場に着陸、田中領事分館長から間島の情況を聽取した後琿春方面へ向つた

金日成の一味擊退 良民を拉去

【惠山鎭】二道溝奧地に潜伏する共匪金日成の一味八十名は四日午後九時頃同地警察官を襲擊すべく北方半里の地點に現れたが[illegible]

咸興の道路簡易舖装

【咸興】本年から五ヶ年計畫で全府主要道路の簡易舖装を完成する府では本年度は本町三丁目及び[illegible]町に實施すべく計畫中である

謎の寶庫を發く
東邊道縱貫鐵道具體化し 三千五百萬圓の投資募る
地元安東の猛運動

【新義州】安義國境人によつて多年待望されてゐた南滿洲の寶庫東邊道を貫く『東邊道縱貫鐵道』敷設問題は安東有志、關東軍、滿鐵、滿洲國中央政府當局者らの數回にわたる會見の結果、いよいよ私鐵として開設することに決定、その投資額三千五百萬圓を募るため內鮮滿に呼びかけ有力資本家の出馬を求めることになつた、この國策建設に對し商議は五分利百七十五萬圓を投げ出し側面的に應援すべく目下立案中で安東有志も大いに力を得、奧地の鑛業開發をはじめ謎の寶庫を發くため獻身運動を起すことゝなつた

地主懇談會 長淵で開く

【長淵】郡では去る六日午前十一時から長淵公普校講堂に各面長、金融組合理事、その他關係職員と地主二百餘名を招き崔郡守の司會で地主懇談會を開き左記事項に對する指示協議を行ひ、古賀警察署長、興高浪浦金組理事からも地主に對し今年の如き凶作の際は小作人を保護されたいと要望して午後五時散會した
籾乾燥調製並に包裝改善▲割屍籾及獎勵籾交付▲窮乏小作貧の小作料減免▲小作畓に施肥改善並施用金肥負擔▲小作慣行改善改良農具の普及獎勵▲小作人に對する地主獎勵方▲小作地管理者選任行方▲米穀自治管理實施

米穀統制組合發起人會開く

【長淵】郡では當局の方針に從ひ農家の經濟を保護するため米穀統制組合を設立することになり、去る五日午前九時から郡會議室で郡守代理堀內內務主任の司會で設立發起人會を開いた結果同意書を取纏めることになつた

開豐郡でも開く

【開城】開豐郡では六日郡會議室で米穀統制組合設立發起人會を開き、道から神谷囑、府から小野內務課長臨席のもとに諸般の重要事項を協議したが統制數量一五、七

人の動き

▲相馬專賣局長 五日會寧視察、同夜南行
▲湯村咸南道知事 六日元山公職者懇談會に臨席
▲山田遞信局長 五日元山着、同日金剛山探勝に向ひ六日夕安邊通過歸城
▲須田海軍少將 五日元山着、同夜北上
▲土田大佐 同上
▲江木少佐 同上
▲韓洪錫氏（長津郡守）約一週間の豫定で五日赴三水方面へ出張
▲齋藤國氏（牡丹江鐵路局長）三日圖們一泊、四日吉林へ
▲郭炳顯氏（延吉警察署司法科長）一日付で省公署警務廳衛生股長に榮轉
▲今泉省公署警務廳警務股長 三日新京へ出張

羅南高女生旅行

【羅南】高等女學校上級生四十二名は六日午後五時清津出帆の滿洲丸で明月の日本海上を憧れの內地へ修學旅行に向つた

人生の敗殘者となる勿れ

力競べの世の中だ
―體力・腦力を養ひ― 絕倫の精力を發揮せよ

およそ現代は「力競べ」の世の中である。身分の貴賤を問はず、たゞ實力さへあれば富も名譽も自由に贏ち得て世の成功者になれる――生活力なき者は片ッ端から蹴落されてしまふ――今や世は全く鬪爭の巷と化した。
この時に處するには、優秀なる體力腦力と、而して不斷の精力を必要とする。病弱者は必ず世の敗者となる。殊に活力の淵源たる男子生○器に故障が起れば、人生天賦の愉悅を享受し難きは勿論、體力腦力に及ぼす影響甚大にして終には身の破滅を招くに至る。これ最新ホルモン學說の立證するところである。
絕倫の精力家は常に快活明朗にして、潑剌たる鬪志に燃え、進取の氣性に富み、生存競爭裡に鬪ひ得る充分の資格者である。これ畢竟體力の優秀、活力の充實を意味し、また活力の因つて來るところ、卽ち生殖腺ホルモンの內分泌旺盛を物語るものである。
生殖腺ホルモンは實に人體活力の養源であつて、男性的特質もこれより發する。然るに一たび生○器に異常障害が起れば忽ち生殖腺ホルモンの缺乏を來たして全身的に影響し、終に前記の如く世の敗者となるのほかはない。されば性的缺陷に對しては一刻も放任することなく速かに根本治療を遂げ快活明朗、絕倫の精力を以て鬪爭場裡に臨まなくてはならぬ。以上、特に若き人々のために切に勸告する次第である。
（性的缺陷の治療に就ては次項を見られよ）

男子生○器缺陷………
短小・機能障害が
物理療器で容易に正常復活す ホリック眞空水治器の大好評

[illegible]として、性的缺陷者ほど世上不利不幸な人はない。生れつきの短小貧弱、又は精力不全に對しては全く手の下しやうもなく、また不自然行爲や、○○其他に原因する機能障害（Ｏ、Ｏ、Ｏ）の如きも治癒困難な[illegible]で、從來の姑息な療法や[illegible]なとでは、到底思はしい效果が見られなかつたのである。
この時に方り、米國[illegible]大家[illegible]ホリック博士は、遂にその[illegible]療法を發見せられ、[illegible]に一大貢獻を齎らされた。而してこの新學說に基く物理療器が卽ち『ホリック眞空水治器』である。
本器の用法は[illegible]に[illegible]しめる[illegible]にとり、[illegible]新器といはねばならぬ。
本器の效用に就ては、既に醫學博士五十餘氏の實驗證明せらるゝ處で、今更ら何人もその眞價を疑ふ[illegible]はなく、現に全國各地病院[illegible]より醫療用としてお買上の注文が夥しき有樣である。
その作用は、理學的眞空吸引力と水治法の應用により、[illegible]せる局部に多量の血液を流集せしめ、[illegible]の發育を促すと共に、理學的エンツンデュング作用を起して生殖力を復活せしめ、また生殖腺を[illegible]せしめてホルモン內分泌の旺盛を計る作用を[illegible]するのである。
斯種の器械が僅々五圓程度の廉價で購はれ、自分で秘密に治療の出來る點に於て今や益々大好評を博しつゝある。早期の治療ほど効果顯著であるから、一日も早く本器を使用し、更生の喜びを得られん事を切望する。

闘入冊子無代進呈
[illegible]御希望のお方は御照會の上『東京新療法研究所』へ直接御請求の際、使用說明書附、[illegible]御記名で御送達す。なほハガキでお申越次第『性の新知識』と題する最新冊の冊子を無料で進呈す。

醫學博士五十餘氏 實驗證明推奬
登錄商標
◇ホリック眞空水治器 金五圓 送料 內地二五錢 植民地五五錢
◇ホリック包莖安全器 包莖一切らずに、自分で秘密に成形できる 金四圓 送料 內地一五錢 植民地四二錢
＝說明書添附＝ 閉名で郵送
◎代金引換小包は 各送料十五錢增
◎効果不完全の僞物あり、必ずホリック眞空水治器をお求めあれ
東京市芝區神谷町十八
東京 新療法研究所
電話芝三一三一 振替東京七七三九

秋

慢性胃腸病治療の好季

今こそアイフを服むべき秋！

服んで效果のあがる秋！

機能恢復に拍車をかけよ

長い殘暑に喘いだ胃腸も、日増しの秋冷に今漸く本來の姿に還らうとしてゐます引緊る身心、昂る自然治癒力、條件は上々です。今こそ治療藥アイフの一鞭に機能恢復への拍車をかけて、一擧に健康線へ進むべきです。傷ついた胃壁、爛れた腸管も治療して、長い間の憂鬱、食慾不振、消化不良、腹痛、下痢にも左樣ならしやうではありませんか！

治療藥**アイフ**には病原、對症二重の作用があり、主藥が胃腸內壁の瘡面に沈着して炎症を癒し、粘膜を強め、弛緩を引緊め、分泌及び蠕動異常を整へるとゝもに腸管內の有毒物質を吸着して體外に排泄する等、廣汎なる病原治療を營みますから▽食慾進まず胸先つかへ、嘔つき噯氣出で▽常に下痢や軟便で、便には粘液、血液、膿汁を混じ、腹膨りゴロ〳〵ブツ〳〵鳴り、放屁多く下腹痛み▽滋養物を食べても身につかず、身體次第に衰弱し▽元氣衰へ顏色惡く、神經過敏で短氣となり▽少しの酒や不消化物にもすぐ下痢し痛む等と言つた、慢性胃腸病の不快なる諸症狀を消退して、胃腸機能の健全なる活動を助成します。

藥價				
	四日分	七十五錢	十七日分	三圓
	八日分	一圓五十錢	特製十一日分	五圓

▼全國到る所の有名藥店にあり▶

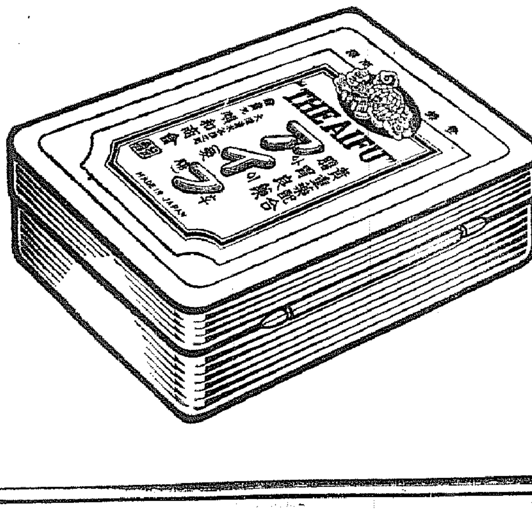

大阪市東區清水谷西之町
發賣本舖 順和商會
振替大阪三四五番 電話(東)五〇〇〇・五〇〇二・五〇〇三番
東京 東京市本郷區眞砂町九番地 振替東京六二八八番 電話小石川(四)〇一〇〇番
大連 大連市山縣通一丁目 振替大連三七六五番 電話七六〇八番

フランベシヤ病には秦博士の注射と わがゴム靴

重光、西龜の兩友が會合の席上『國際夜話』

聽き手は總督、總監や各局長

駐ソ大使重光葵氏は七日入城、同日午後六時から倭城臺總督官邸で南總督に一行と共に御馳走になつて八日金剛山探勝に向つたが、招宴の席上重光氏は中學校、高等學校時代を通しての親友西龜本府衞生課長と十三年振りに對面、懷かしい學生時代の思ひ出話を語り合つたが、その中にゴム靴と貿易と醫術と云ふやゝこしい問題が大使の話と西龜氏の思ひ出話によつて面白く國際夜話の結論を得たが、同席の南總督、大野總監はじめ各局長らは終始その有益な話を最後まで聞きのがさなかつた

◇…重光葵氏

◇…西龜三圭氏

ゴム靴・貿易・醫術の三角關係

▼—△ゴム靴と貿易と醫術の三角關係の糸口は先づ重光大使から切られた

重光大使は『日本製のゴムは値段が安く質が好いので歐洲各國市場では大した人氣、どしどし賣れる、殊に南洋、印度など各植民地では日本のゴム靴は大歡迎の有様であつたが、最近英國を始め歐洲各國が日本製ゴム靴の輸入を恐れ關稅をつり上げてこれを阻止した、この結果各國の植民地の土人達は安い日本品をとり上げられ、高い本國製品を買はされてゐるが、金の無いものは『文化からもとの野蠻へ』逆戻りして跣足生活を始めてゐるが、これが爲めいろいろな病氣が起り、土人達は本國政府の神經質的な關稅政策に非難の聲を擧げてゐる』と最近の歐洲各國の貿易難題を語つた

▼—△これを聞いた西龜氏は『重光さん、その話はわしの方にも關係があるのぢや』と話をキャッチしたので、南總督を始め大野政務總監は〃醫者と日本製ゴム靴とはどんな關係があるのぢや〃といつた面持だつたが、西龜さんは〃實は古い話ですが〃と前提しながらゴム靴と醫術との因縁的な國際夜話を語つた

▼—△その話—私が内務省衞生課にゐた時分のこと、大正九年バタビヤで醫學大會があつた、私も北里傳研の秦博士や長與博士とともに列席した、この秦博士は御存じの通りドイツのエリツヒ氏の許で六〇六號の藥を研究した世界的に有名な學者で、さらに六〇六號は南洋や印度で流行するフランベシヤ病にも効力のあることを發見されたのです

▼—△フランベシヤ病と云ふのは梅毒と似てゐる病氣で、足の傷から傳染するもので、土人仲間にこの病氣の多いことも判明した譯です、この難病が六〇六號の注射一本で全治することが土人仲間にも知れたので、秦博士がバタビヤの學會に出席した時の人氣は大統領以上大したもの『オバト藥』として印度、南洋植民地の人々から非常な尊敬を受けた、それからと云ふものは土人達も跣足が惡いと知つてゴム靴をはく樣になつた、秦博士の學術研究は意外にも我國の貿易界にも貢獻した譯で、日本製のゴム靴はドシドシ賣れて、日本人の信用は大したものだつた、それを今の話に日本製の安いゴム靴が關稅引上げで高くなつたとすれば、これからは各植民地の人々や土人達が買へないから自然もとの跣足となり、その結果フランベシヤ病の新患者が多くなる譯だから本國の〃?〃を浪むとだらう、歐洲各國も今少し目を開いて植民地政策上と云ふ大所から日本製品にも不當な關稅を加へないことにしないと却つて自國に不利な結果を生じるだらう』と語る西龜課長に總督、總監を始め各局長とやゝこしい關係が面白く解けたので一同成程々々を連發するのであつた

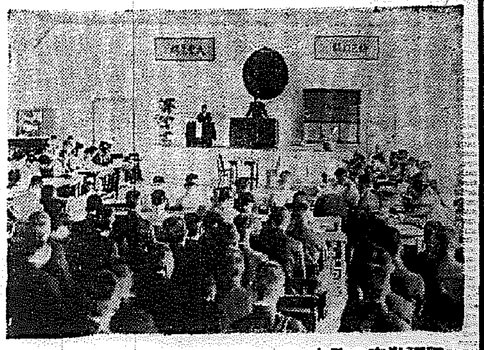

國語教育の研究　第十六回朝鮮初等教育(國語教育)研究大會は八日午前九時から京城師範學校で開かれ、出席者約百名、會長渡邊京師校長の挨拶後會員の研究發表、質疑應答など豫定通り、午後四時から本社と科學館を見學した、九日十日まで(寫眞は渡邊會長の挨拶)

在滿の百八普通校へ 本府が教科書

朝鮮人兒童の教育に努める

總督府においては在外朝鮮人兒童の教育について心を用ひ、今まで本府編纂教科書を支給してゐるが、更に十一年度分の所要經費は一萬四千七百卅七圓を計上、新教科書を近く滿洲國普通學校[illegible]在滿朝鮮人百八校に對し配給することになつた、此の内後期教科書は近く本府外事課より發送することになつてゐる

間違へて毆り殺す 水仁線の人夫

【仁川電話】八日午後一時半頃京畿道富川郡[illegible]附近の道路工事人夫[illegible]が人夫の一人を侮辱する樣なことを言つたと激昂した人夫十餘名は[illegible]間違へて居合せた人夫鄭正某を毆り殺した、犯人數名は逃走したので仁川署で追跡中

仁川に赤 數名檢擧

【仁川電話】咸鏡警察部高等課南部主任、新木警部補外數名は突如來仁、仁川署の協力を求め七日午前四時中央日報仁川支局記者仁川府山町李承燁(二三)元朝鮮商會支配人仁川府栄木町金要植(二五)同人の妻李氏(二〇)の三名を自宅から仁川署に留置した、七日北村咸南高等課長も來仁、黑澤仁川署長を中心に協議を凝して即日退仁した、李承燁は赤の前科者、金の妻李氏は京城製花女高普出身である、なほ仁川[illegible]は李、金兩名の六日の行動を知るもので七日取調べをうけた

けふ正午仁川港へ

現場で鹿島丸を完全に曳航

決死的作業効を奏す

【仁川電話】一時絕望視された鹿島丸引揚げ作業は、八日仁川沿岸海林保安主任らが、最後の悲壯な決心のもとに[illegible]對馬丸、光海丸、三嶋丸、鷗丸らが出動で決死的作業を行つた結果、ワイヤーロープの船體取付を完全に終り午後七時から九時までの滿潮を利用して豐丸、安城丸その他數隻で仁川に向けて曳航を開始した、船體が動くのを見た一同は歡聲をあげて現場より約二浬のアカツキまで曳航し、更に九日ロープを締め直して正午までに仁川港内へ曳航して來る豫定である

鹿島丸事件は今後遺族の慰藉問題

【仁川電話】鹿島丸遭難第七日—警備船鶴丸に東海林隊長が乘込み[illegible]八日朝十時現場に到着した、潛水夫は遺骸の收容を開始した、一方死體の捜査をなすが、仁川署では搜査現航作業は今明日で打ち切る模様である、なほ遺族への慰藉その他について問題の性質上、警察は一切手を觸れず、今後遺族對仁川汽船會社の折衝によることになつた

本紙愛讀者慰安

邑井氏講談の夕

十日午後七時から

來青閣

本社販賣店、總文堂前に御文堂前

本社後援の愛讀者慰安邑井操講談の夕は、愈十日(土曜日)午後七時から本社來青閣で開催する、邑井操氏は東都講談界の巨星で、すでにラヂオを通じてお馴染の人、今回特に來城されることになつたのであるが、その講談は必ず近代講談として來聽愛讀者に満足を與へるであらう、尚ほこの講談の夕の演題は左の如く氏が獨特の一講を語ることに決定した

一、伊達騷動　一、青年箱根會見　一、[illegible]　一、[illegible]

入場料として五錢を申受けます

詐欺と判明

既報京城本町署で取調中の[illegible]事務部長に檢擧された架空的事務員吉村貞科(一九)はその後取調の結果拐帶に陷[illegible]しても加入者渠々等と結託して二千餘圓を詐取したこと判明した

英海軍士官が要塞地帶を撮影

台灣で、事件は重大化

【台北電話】六日基隆に入港した英吉利驅逐艦ミッドウェー號乘組士官が同艦上より要塞地帶を撮影したとの嫌疑を受けた基隆憲兵隊で士官の出頭を求めたところ所在を晦ましてこれに應ぜず、艦長は事實を糊塗、隱蔽する不誠意を示してゐるが、これに對し臺灣軍司令部では八日午前十一時半、當局談の形式で左の如く發表した

六日基隆に入港した英吉利驅逐艦ミッドウェー號乘組士官等は、同日同艦上甲板より基隆要塞の重要部を寫眞に撮影、現像の結果これ等の寫眞は明瞭に現はれし事實あり、本件は明かに軍機保護法第四條及び要塞地帶法第七條の罪を犯せるものにして、斷乎として處罰すべきものなるも、事苟も重大なるを以て中央に移さるべきにあらずして局地的に解決する問題なり、英吉利武官の請に迎りしは其の餘りにも非常識にして、道德觀念の缺乏せるを如實に示す證左として誠に遺憾に耐へざる次第なり

十六ミリ城大

速水滉博士…總長

東村生【2】

〃外貌〃を裏切て

統制!研究に、街頭進出へ

『彼は非常にエネルギッシュな人だ、六十の老齢を以て昨年發表した〃知覺に關する實驗〃は、それを證明する』

『つまり—實の上である[illegible]はしい人だ』

『一先生は非常に責任感の強い人だ、病氣を押して教鞭に立つては腦貧血を起して大醫者になつたことがある』

『仲々優しい人だ、引越しの時など重荷が少しでも重い物を持たれると〃まあまあそんな重いものを〃といつた調子などは見ちやゐられないよ』

新任總長速水滉博士に會見しようと東大門行き電車に乘つた或る若い雜誌記者は、心理學教室の先輩生と二、三回面接した會話を思ひ出してゐた、彼の話を綜合しながらスマートな美男子型の老紳士を月の前に描いて見たりした、應接室に案內されたが、彼は想像とした廣い部屋の何處にも總長、否人間の姿が見付らなかつた、と見ると、部屋の隅つこの安樂椅子に埋もれてぎよろぎよろしてゐる總長を見出した時、彼は再び驚いた、會見終つての歸り途、彼は〃眠つた老猫〃を聯想するのは失禮の話だが、小柄で色が黑くその上風采容貌共に揚からないのは、その部屋の前の主、山田さんが餘りに好男子で、社交界の華であつたのに對照して、さう見えたのかなあとなべては、あの大きな世帶を統制する『力』がどこにあるだらうなど思つたりした、だがあとで彼は或る雜誌を手にすることに依つて最初の認識を多少訂正せざるを得なかつた、それはその雜誌にかう書いてあつたからだ

× ×

速水さんが主任教授であつた時、同じ教室の形式に拘泥しないA教授が、主任教授の承認なしに或る臨時の論文雜誌を發行してしまつた、或る晩であつた、夫君が盛んに腹を立てて歸りつかないわけも〃あなたどうなすつて?〃〃いや、何でもないんだ〃枕を並べた老夫婦の思ひは區々のまゝ世界に苦しめられながら夜が明けた、洗面器に立つた速水氏はひどくやつれた顏を鏡の中に發見した、につこりともしない夫君をはじめて玄關先に送つた夫人は心配でならなかつた、あるだけの勇氣を振ひ起した速水主任教授はA教授の研究室をノックした

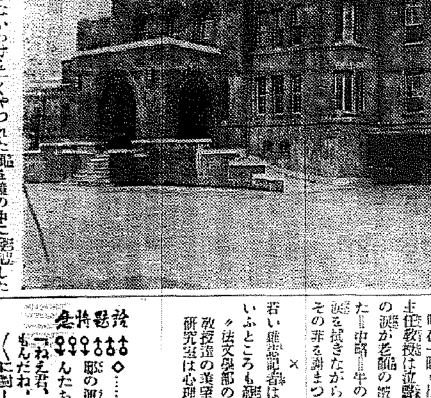

〃非常に許し難いことを君にいひに來たよ、決して惡く思つて來れては困るよ、私はこの事で昨夜一睡も出來なかつたんだ〃主任教授は泣聲であつた、一すじの涙が老師の皺の間を縫ふて流れた、中年の樣に逞いA教授も涙を拭きながら大きく頭を下げてその罪を謝まつた

× ×

若い雜誌記者はその雜誌で又から〃法文學部の中で一番完備してゐる教授達の羨望の的になつてゐる研究室は心理學研究室であるといふところも發見した

れは速水氏が法文學部長の時、彼の手に依つて建てられたものであるから、彼をただ學者とのみ見做すのは間違ひで彼は一方事務的手腕のある野心家でもある〃

これを讀んでから彼はこの總長が就任して既に半年、學内統制に先づ無難、一方國城大京研究所の計畫、文學科教授の街頭進出等々こつこつ仕事を始めるところと思ひ合はしてみて、この總長に今少し大きいことを期待してもいゝやうな氣がした(寫眞は速水總長と大學本部)

談話特急

◇……近頃倭城臺總督官邸の運轉手君やボーイさんたち、寄ると觸ると『ねえ君、偉くなる人は違ふもんだね、南總督閣下がわれわれに對してあんなにまで優しく勞はつて下さると涙が出る、お互ひに總督とのお約束を守つて働かうぜ』と感謝の言葉を交しながらお互の職場で忠實に働いてゐる

朗らかの總督さん

☆……南總督とボーイさんたちとの約束とは何んでせう、南總督は着任早々官邸に働いてゐるボーイ、運轉手、掃除夫、女中さん達十七名を總督室に集め

『皆さん、私が南次郎です、これから皆さんのお世話になりますが、それに就いて一、かげひなたなく働くこと 二、嘘をつかないこと この二つを履行することを、私と約束出來ますか』

☆……總督の慈父のやうに優しく質問した總督の態度はひろげある言葉に一同は勞が酬くなつたが『總督のお言葉は堅くお守りいたします』とハッキリ答へた、童顔に笑を浮べた總督は

『そうですか、では今日から皆さんの仕事に對して南は心から信用します』と茲に總督と官舍に働く人々との間に堅い約束が出來た

☆……それからと云ふものは、總督の最後の言葉にひどく感激し『我々を信用して下さる總督閣下に心配かけてはならんぞ』と互ひに助け合ひながら幸福に働いてゐるので、これを聞いた本府の人々は感歎してゐる

東京↔新京 一日で飛ぶ

日本海を横斷・東京から大阪、清津、新京

京城を除いた日滿快速空路

【東京電話】日滿の空を繋ぐ定期航空は現在のダイヤによると東京新京間は凡そ十二時間を要し、而して東京を午前九時に發てば同日午後二時二十分新京着となるが、その間の鮮滿連絡がないため、已むなく一泊し、結局東京—新京間は二日がかりでなければ行けないと云ふ不便な狀態にあるので、遞信當局では日滿連絡短縮を企圖し、コースをとり日本海を横斷して清津の空を掠め、目睹目標を京城を除いて月下滿洲國當局と打合せ中であるが、同計畫によれば東京を午前八時に發つて大阪に出で、大阪から新京まで最短距離の直線を取つて同日午後四時には新京につくといふ超スピード振りであるが、實施は明春からの豫定

鐵道局異動

鐵道局では來る十六日白茂線延長區間の新線開通に伴ひ八日次の通り驛長異動を行つた

▲命新光州驛長兼滿驛長書記後川完一▲命長湍驛長西井里同伊坂茂夫▲命[illegible]驛長雇員島松雪枝▲命西井里驛長新幕助役書記下麥與郞▲命下黃土在勤城津助役石田政満▲城津驛役助役渡邊驛長同藤井周一郎▲命[illegible]驛長大郎助役同竹下喜治▲命二社在勤龍岡助役雇員安部秋次郎▲命船[illegible]助役梨峴驛長同岸川孫居▲命梨峴驛長雨川助役同江藤則彦▲命南牛驛長梨里助役同飯塚誠一▲命大田鐵道事務所經理係勤務南牛驛長雇員齋藤役吉▲命和順驛長洗浦驛長井戸柳役治▲命洗浦驛長猪津驛長同森田五一郎▲命猪津驛長島城助役雇員村田新▲命劍拂浪助役島城里驛長同賀谷時英▲命島城里驛長大澤驛長書記下村英雄▲命大澤驛長得[illegible]驛長雇員岩谷鑒二郎▲命得[illegible]驛長梧柳洞驛長書記神邑賢一▲命梧柳洞驛長汗浦驛長同高橋豐見▲命汗浦驛長大光里驛長同佐野永太郎▲命大光里驛長仁川助役同中谷留吉▲命孝泉驛長金松助役雇員李宋用▲命西浦驛長孝泉驛長[illegible]助役同青谷久雄▲命城津鐵道事務所運轉係勤務西頭驛長同池田忠男▲命美邱驛長汝梅津助役同行永左手雄▲命永川驛助役美邱驛長古賀猛之助▲命元倉驛長永川助役同宮原稻雄▲命大郎驛助役元倉驛長大沼英夫▲命若木驛助役鳴鳳驛長同 池田虎男▲命南倉驛長 若木助役 同伊藤守一▲命鳴鳳驛長南倉驛長 書記田中健一▲命栗寸驛長和順驛長雇員安河內常十郎▲命順天驛務掛栗村驛長同別所西碩▲命[illegible]山列車區助役技川驛長 書記加納吾郎▲命技川驛長清泉驛長同齋藤重雄▲命清泉驛長草梁助役同宮崎誠

京城の種痘

京城府九日の種痘は左の區域

◇師範學校前公設質舖裏(?)所(區域)通義町通仁町、樓上町、樓下町、體府町

◇孝子町[illegible]永登浦武德館(區域)茶谷町

勞働宿泊所の成績

京城府營勞働宿泊所九月中の成績は次の通り

內地人二三九人(前年同月比三九人増)朝鮮人四七九人(同一二一人減)これは屋外で就勞する者多かつた結果、計七〇八人(同八二人減)昨年に比べ朝鮮人は田舍からの入城者が減少したゝめ宿泊者もまた減少したものである

ひかる

京城新堂町二〇七李源福氏長男東源君(二)は七日午後四時頃新堂町一〇七先で電車にふれ右足の指一本を切斷された

本社見學

(八日)▲京城師範學校訓導兼教諭黑木一男氏外十六名▲京畿道農事訓練所長進藤好氏外卅七名

けふの天氣

薄曇り

飛行郵便は非常な增加

京城郵便局調査によると、八月中の航空郵便物の取扱數は差立四千五十二通、到着四千七百八十九通計八千八百四十一通に達し昭和六年同期に比し差立十六割六分、到着十二割一分の激増を示してゐる

小包郵便物增加す

全鮮各郵便局所で取扱つた最近一ケ月間の小包郵便物は四十三萬四千六百四十八個であるが、この内引受けは十七萬九千三百五十七個配達は廿五萬五千二百九十一個で、これを前年同期に比較すると引受け四分、配達五分都をいづれも増加してゐる、なほ一日平均の取扱數は一萬四千二百十一個である

營縣附近で匪團を潰滅す

【ハルビン八日同盟】山崎部隊下[illegible]部隊の市村部隊は、五日濱江省[illegible]縣附近において約八十名の匪賊と遭遇、激戰の後之を潰滅せしめた、この戰鬪で上等兵加藤清(岐阜縣出身)は壯烈な戰死を遂げた

寫眞趣味の大衆化 ベビー ミノルタ ベスト判3×4判適用 ¥9·50 新發賣 カタログ要二錢 京城府太平通リ二 淺沼商會 全國寫眞機店・百貨店ニアリ

機裝塗付吹ーカッラ・トーイダ 特許 ポンプ付 一揃三円八十錢 カタログ進呈 美術塗裝に是非必要な 手動式 不用動力 簡易操作 完全安價 大阪市住吉大社前4號 大東商會 電住吉3815・2305

洋服 作業服、コール天、學生服 羅紗綿布既製品卸 店印捺印限り見本進呈 西村兄弟商店 大阪市東區森之宮東之町四三

鳩居堂薫香類 文房具、骨董 本町三丁目五四 九霞山房 電話本局四九八〇番

顔の傷痕や種々のみにくい斑點 外用藥ビーフ 合理的ピーリング劑 白なまづ 黑なまづ やけど痕 ニキビ治後の凸凹瘢痕 てきもの痕 るいれき痕 しもやけ痕 小じわ わきが 灸痕 切り傷痕 赤鼻 色素斑しみ あざ そばかす ホクロ うをの目 入墨 ニキビ あぶら顏 日やけ ニキビ痕のしみ 禿頭病 毛生 拔毛止 フケ カユミ止 たむし 白雲 はたけ ノボセ 瘡性疾患 東京市芝區新橋驛前 平美膚藥專門研究所 平武男

皮膚科 整形外科 東京女醫學士 平松 平春枝 東京市芝區新橋一丁目三ノ一

日本一 合 天使綿 天使絹綿

一番よい キンシミルク KINSHI BRAND CONDENSED MILK

超大入滿員御禮 開館當初設備萬般未完成且つ從業員不馴れの爲不行屆の點多々有りし事と深く陳謝致します 上映中 踊る明君 男性對女性 トーキー 林長二郎挨拶 明治座 電本一八八八

新築落成 咸興驛前 松月旅館 各室卓上電話 御便利な驛前通り

内科 小兒科 産婦人科 醫學博士 鶯海醫院

賣買 一、セメント空叺袋 在庫 常所 岩治商店

ハギレ ネル、モスリン新柄 津村商會

花柳病專門 和田醫院

百倍法 佐々木正義

京日案内

獵犬

電話 賣買 明治町入口

代診 京城南米倉町

熊本 吉田海消丸

毛糸 宇野毛糸店

獵犬 京城府元町

自家 用トラック中古一台

事務 京城府

好職

特別案內

賣地 永登浦 三萬三千坪

恩給 年金 特別立替

母の良人【7】

前田河廣一郎　【畫】田代光

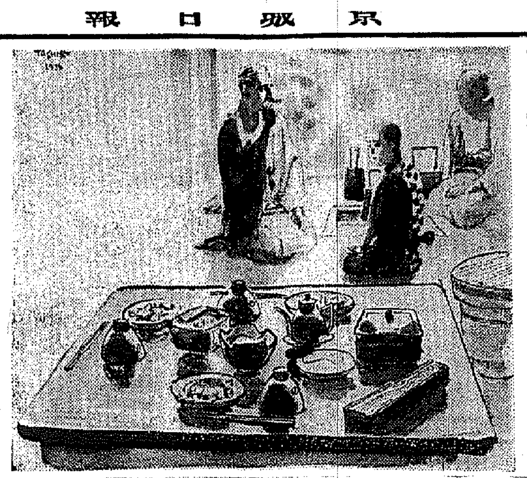

表に、誰かが自分の名を呼んでゐる。障の前を、白黒がとほりかけて、久平の姿を見ると、ちやんと軒口に腰をおろして待つてゐる。やよひは、先刻から、久平の膳を出して待つてゐる。腹は、うすうす嘛わるくらゐ、鳴つてゐる。久平は、いらいらし出した。誰も、飯を食へと云はないのが、悲しくてしやうがなかつた。たしかに、この二人は、親ではない。親なら、久平がこんなに空腹でゐるを知つてるはずだ。

「……學校を斷つた……」

泣きながら、かれは、そつと皆に白した。

「誰に？」

伯父と祖母は、二人を同じことを云つた。

「あんた、默つてて」伯父は、老

「早く云へばいいのに、すぐおまんま食はせてやつがいい、は。」

老婆は、鼠股へ觸つてみたがら云つた。老婆さんの手が、鼠股へ觸るときは、家の中で、飯になるか、酒を飲むかになるときである。

「股引——といふと、ははア、わかつた。いつもここへ來る、東町の信次郎さんか、あの足の惡るい人？」

久平は、頭を振つた。

「そんでは、乘田のお父つあんか？あゝいふ貧乏人にきまつて、子供に銀貨などくれるもんだが。」

（のんだくれの、とても惡い奴だと、組母さんがいつたおやないか！）

久平は、心の中でかういつて、眼めしさうに、やよひに水を掛け

いきなり、伯父は立ちあがつた。久平は、鞠のやうなものが、ひゆーッと風を切つて飛んで來るのではないかと、はッと身を退いた。しかし、それは錯覚だつた。ばたり——と音がして、盤の上に銀貨が投げ出された。伯父は、帽子掛から山高帽をとると、上り框の下駄へ足をおろした。往診へ出るところだつたのである。

「その錢持つて、どこさでも、好きなとこさ行け。伯父さんは、お前のやうな嘘つきを養つて置くこと出來ねえ。股引でも、のんだくれの大工でも、誰でもいゝから手の親のとこさへかへれ。——どれ、患者を見廻つて來るか。」

久平は、顏を擲くした。なにもかも伯父は知つてゐたのだ。自分は、大人の世界に、小さな捕虜となつて蹲まつてゐるに過ぎない。

いか！」

鬘を片手で押しのけた。

「……股引はいて来い……」

「股引？ 誰だ？股引はいてゐる人は、いくらでもある。どんな人か、人なら眼もあり、口もある。名前はむろんのことだ。お前も、學校へ行つてるんだから、その位のことはわかるだらう。さア、云つてごらん。」

伯父は、東京語になつた。むづかしいことを云ふときは、東京語が飛び出す。伯父が、むづかしいことを云ふときは、ひどく怒つてゐるときに限る。

「大きくなれと云つた。」

「よし、よし……それで、誰大きくなれとは云はんだらう。きつと、ほかに何か云つたらうが？」

「——俺、腹ア減つた。」

久平は、檔眼に、朱塗の膳に被つた蓋豆と鰈の煮付を偸み見た。かれの聲を聞いて、やよひは、茶碗を手にとつて、飯櫃へ片手をかけた。家の中で、ほんとに空腹に同情してくれるのは、この女だけである。今日は、いつものやうに笑ひこけてなんぞゐない。

「ちよつと、待つて。この窗にはまだ御かにきやならんことがある。お前、その大ん箭生でも隱騙つてしまへ。」

られて、尻尾を捲いて逃げて行く犬の姿を見た。

「よし、どうしてもいはんのだな？」

當代一流 爭霸血戰譜（20）

‖坂口氏一回勝二入目‖

先　△六段　寺田梅吉
半手　▲六段　坂口允彥

第九局

圖は‖四五金迄の局面

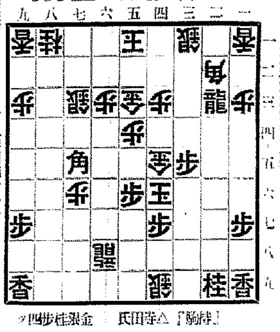

▽四五同玉
▲六五龍
▽三六玉
▲七五龍
▽四七金打12
▲三四角打4
▽同　龍
▲同歩まで
坂口氏の勝

持時間各九時間　消費時間　▽五時間四十一分　▲五時間二十一分

總評　金易二郎

寺田、坂口兩氏ともん居飛車の戰法で正々堂々たる布陣を張つてしばし對峙の形勢であつたが、比較的持久戰を得意とする寺田君は第三局に當つて六六歩と自ら角道を留め變化を要求したものであつた。坂口君は斷としてこれに應ぜず、銀を中央に繰り出し七筋に開戰の火蓋を切つて落したため戰は戰狀態を展開、早くも主導の局面を見せてくれた

◇

坂口君は七、八兩筋より寧定の攻擊的作戰に出たれば、寺田君は、右飛の守備態勢を用ひこれを攻防兩樣に備へ賴る力の入つた局面をいくぶんへ張りのあるものにした

◇

この瞬寺田君は一旦角換をすれば防戰も又容易であつたが、角換へをせず七五歩と指した爲め防禦に支障を來し、その間隙に敵飛に侵入されてしまつたのである

◇

寺田君は形勢些か不利であつたが六七金以下得意の手腕を揮ひ防戰にこれ努めれば、坂口君に於ても危險を避けつゝ攻めに苦心を拂ひ最善を盡して火花を散らした。この時寺田君は敵の八六桂打ちに對し角を犧牲にして防戰すれば自營の危險を避くるに相違なかつたものを四五銀と桂取りを急いだため、俄かに自玉に危險を生じ、以下防戰困難とみて挾戰の方針を摑てたが惜しい哉、敵が最善を盡した攻防戰に抗し難く戰鬪力を失つたのは第七局の四五銀が直接に禍ひしたものである

九日の番組（金曜日）

第一放送

午前六時三〇分（東）基礎英語講座（八）　鑑谷榮
同七時　今日の天氣見込
同七時一分（東）朝の修養　井川定慶
同七時二〇分（東）ラヂオ體操（七）
同九時（東）家庭メモ
同九時一〇分　氣象通報（釜山）
同九時一五分　氣象通報・料理獻立（烏賊の炊燕し）
同一〇時三〇分（大）家庭敎育講座（六）自信ある子供となし子供　奈良女高師敎授　本庄精次
正午（東）時報　日用品値段・鮮魚値段
午後零時五分　講談　愛國千人針と母子の情　邑井操
同零時三〇分（大）國民歌謠　桃谷而奏所上り中繼　お〻大和撫子　西條八十作詞　佐々木すぐる作曲　獨唱　奥田幸次　齊唱　大阪放送合唱團　伴奏　大阪ラヂオ・オーケストラ
同零時四〇分　ニュース
同一時一五分　婦人の時間（朝鮮語・釜山）栄介湶と健康　李榮俊
同二時（大）家庭講座　毛布についての常識　奈良女高師敎授　石澤吉麿
同三時一〇分（東）放送の時間　國民の保健問題　永井潜
同三時四〇分（東）氣象通報
同四時　ニュース（氣象通報・釜山）
同六時（東）偉人物語　孔子傳（一）東京放送童話研究會　脚色演出

配役　お話　風間又四郎　孔子樣　天野雄彥　馬小屋の番人　三輪諄雄　弟子の一　白倉文伴　同二　矢野泰助　同三　安倍貞雄　子貢　安部模堂　子路　吉原鐵夫　顏回　原勝　弟子の五　足助和夫　他に弟子達大勢

同六時二〇分（東）コドモの新聞　三村良輔
同六時二五分（東）英語講座（二の二）ド・H・リー　村岡花子
同六時五五分（東）カレントトピックス
同七時　ニュース・天氣見込・番組紹介
同七時三〇分（京）講演　人と演藝　文學博士　高瀬武次郎　大阪府
同八時（東）管絃樂　日本放送交響樂團　指揮　ワルター・ヘルベルト　組曲「ハリー・ヤノス」（イ）ウィーンの音樂時計（ロ）歌（ハ）幻想曲物語は始まる（ニ）戰爭とナポレオンの敗北（ホ）間奏曲（ヘ）皇帝と從者の入場
同八時三〇分（大）人形淨瑠璃　四ツ橋文樂座より中繼　心中天網島（紙治内の段）淨瑠璃　竹本土佐太夫　三味線　野澤吉兵衛
同九時三〇分（東）時報　ニュース　氣象通報　翌日の番組（地方へのニュース京城）
同一〇時　ニュース（朝鮮語・釜山）

第二放送

午後零時五分　伽倻琴併唱　姜桂紅
同一時一五分　婦人の時間　李榮俊
同六時　童謠　培英學院生徒
同六時三〇分　講演　金興濟
同七時三〇分　農村講座（三）　金逢珏
同八時三〇分（東）京城方唱　李命山
同九時　歌詞　金花香

十日のき、物

午前七時一分（東）朝の修養　東の細道の心（一）　萩原井泉水
同一〇時三〇分　婦人講座　新聞の常識
同一一時二〇分（東）野球試合實況　東京大學野球リーグ戰　明治神宮外苑球場より中繼
同零時三〇分（大）國民歌謠　天等の鶯前記野球中止の場合放送
同一時三五分（函）天皇陛下函館桟橋御發御模樣　函館港埠頭棧橋より中繼
同六時（東）偉人物語　孔子傳（二）東京放送童話研究會
同六時二五分（東）講演　一、光りを讃へて　二、失明の防止　石原忍　原泰一
同七時三〇分（東）ラヂオドラマ　希望の人生　作並演出　小林宗吉
同八時五分（東）長唄　綱館　坂田仙八外
同八時三〇分（東）漫談　細君行狀記　山野一郎　木村時子
同九時（東）時事解說　最近の米穀事情と米穀政策　荷見安

講談　愛國千人針と母子の情

（零時五分）　邑井操

◇…明治三十七年の二月、日露の國交斷絶し宣戰の詔勅下り第一軍、第二軍、第三軍と相次いで出征し續いて總指揮官の大山大將、參謀長の兒玉將軍が七月四日に御出征になる其の當日、新橋驛前の見送りの人々で立錐の餘地もなく日の丸の旗や歡び〳〵の聲の雲を御通節は市民の熱誠湧くが如くでした

◇…其の今、大山將軍の御馬車が停車場にさしかゝる少し前年頃六十三、四歳になりまする老婆が四五尺ばかりの白木綿と針と糸とを持つて大勢の人込みの中に割つて入り婦人と見ると「モシ〳〵」と聲をかけて「誠に濟みませんで御座居ますが、どうか一針ぬつて戴きます、私の伜が今度戰地に參るので御座居ます、千人の人の縫つて下さつた腹卷をしてゐますと敵の彈丸が當らぬと申しますから何卒一針お願ひ致します」と

◇…老婆が狂氣の如くになつて伜のために針を乞ふ、そして千人針の腹卷を伜にしめさせて翌七月五日朝、臨時汽車に打乘り、宇品さして出征するといふ一齣です

家庭講座　毛布に就いての常識

（午後二時）

奈良女子高等師範教授　石澤吉麿

◇…毛　布は防寒用として近年其の需要が益々增加してゐるが、その組織には規格上一枚物、二枚物があり組織上平織、綾織、二重織があり、原料上純羊毛織、他の交織があり、絹織、人絹毛織及び其等の交織があり、色合上白色、淺茶色模樣物がある、從つて其の價値にも差等があるから、使用目的、家事經濟の事情によつて適當に選ばねばならぬ

◇…依　つて見別方の大體を知る必要があるから、純羊毛製品、綿製品、人造羊毛、その他の混毛製品、純羊毛製品其の交織製品の家庭的見分方を述べる。次に毛布は保温性の大なること、重さの輕きこと、觸感の柔らかなることの三特徴を持つてゐる、故に防寒用寢具としての需要が益々多くなつて來る、然るに洗濯が多少困難だから、寢具としては白布のカバーを用ひるがよい。而して不用季節にはカバーを去り、よく乾かし、蟲干は十月頃に曝露法を施しパラゾール、ナフタリン等の防蟲劑を加へて密閉保存する

◇…羊　毛は主として濠洲より輸入し年額一億六千萬圓にも達してゐたが日濠通商摘紛から輸入制限を加へることになつてゐるから我々國民は毛織物を大切にすると、古小切物をも無駄にせず反毛用に供すること、ステープルファイバーの如き羊毛代用品等を愛用すること等によつて國家への獻奉仕に努力されんことを希望する

內鮮運輸出帆

◉阪神直航行　芙蓉丸　九月在港　三十日
◉阪神行　○取丸　十月一日　二日
◉阪神行　○順丸　十月三日　五日
◉阪神行　○神丸　十月四日　五日
◉阪神行　○福丸　十月四日　七日
◉大連行　大昌丸　十月六日　七日
◉阪神直航行　芙蓉丸　十月八日　九日
右船共場合ニ依リ關門瀨戶內海寄港仕ル可ク候

仁川港町四丁目　大和組回漕部　電話一一〇〇番　七〇七番

仁川汽船出帆廣告

海州線　隔日出帆　寄港地＝延坪島
黃海線　各驛ト船車連絡貨物取扱　毎月五回出帆　寄港地＝龍湖島、德積、白翎島、延坪、苔灘、鎭江
德積線　毎日出帆　大靑島、九味浦、小靑島
白石浦線（忠南）　毎月六回出帆　寄港地＝平元浦、南元浦、九陽島
唐津線　毎日出帆　自動車連絡取扱
牙山線　隔日出帆　寄港地＝吾地內里
江華島線　毎日出帆　自動車連絡取扱
此ノ外＝沿岸各方面行貨物取扱
仁川港町二丁目二番地

仁川汽船株式會社

電話五一番　一四〇番

大阪商船仁川出帆

△阪神行（船客調節）
十月十日　第三大阪丸　群山寄港
十月十二日　泰仁丸　群山寄港
十月十四日　第二福井丸　群山寄港
十月十七日　南大小野丸　直行
△名古屋、京濱行　十月十三日　開東丸
△鎭南浦、安東行　十月九日　山彥丸
△海州行　月　日　州行　丸
內地各港及臺灣、北海道、支那、南洋、南北米、阿弗利加、歐州、濠洲、等各地行接續通シ貨物取扱
大阪商船株式會社仁川代理店　株式會社　慶田組　電話　四一二番　二一番　九八一番　七〇八番

秋と慢性胃腸病

食物中毒の豫防や、チブス、赤痢等の傳染病の流行に備へよ。

ニューヨーク市の夜景

夏の間は、胃腸も長く疲れしてゐるし、その上物が身體を消耗してゐる、そのため胃腸は衰弱し易いから食べ物に氣をつけなくてはいけない、といふ心の緊張がありますが、これから涼風の立つに從つて食慾が進み、氣分もよくなつてくると、自然食物に對する注意も薄らいで、過食過飲したり、悪い物を攝つたりし勝ちです殊に慢性胃腸病者は、折角持ち耐へてきた

腸の狀態を惡化

させたり、または食物の不注意から中毒を起したり、赤痢、チブス等の傳染病に罹る危險も多いのですから、最も警戒を要します。昭和十年度の統計をみましても、赤痢（疫痢を含む）チブスの罹患者は八、九、十月が最も多く八月だけでも一萬七千人餘を數へて居りますが、その原因の大半はこれら胃腸病者の增加にあるものと考へられます。胃腸病者がどうして傳染病や中毒に罹り易いかと云ひますと、元來、われ〳〵の胃腸内には、侵入した醱酵の病原菌や、チブス、赤痢等の病原菌を殺滅する機能が備はつてゐるのです。

更に小腸に至ると

即ち胃に於いては、胃液中の鹽酸や白血球が、菌を溶解、喰殺し、更に自家殺菌作用によつて、菌を無力狀態にしてしまふのですが、これらの作用は、胃腸粘膜が損傷されてゐたり、分泌機能が衰へてゐると、著るしく働きが低下するのです。從つて、永い間胃腸を患つてゐる樣な方は、健康人に比して消化器傳染病や食物中毒に罹る率も多い譯です。これを豫防するには、勿論過食過飲をつゝしんで胃腸の狀態を良好にしておくことも必要ですが、更に積極的にこの好時節を利用して、胃腸の病源驅除を振起し

病氣の治療を圖る

ことが大切で、その方法として推賞されるのは活性ヘーフェ製劑「錠劑わかもと」の服用です。この藥は、種々の胃腸病や慢性退病病に用ひられて居りますが、効果の根本は、胃腸自身の働きを旺盛にするといふところにありますから、自然消化吸收も良くなり、分泌機能や、自家殺菌作用も旺盛になる譯です。從つて赤痢とかチブスの樣な種々の病原菌に對しても抵抗力が昂まり、罹病する危險も大いに減殺される譯ですが、なに食べすぎ、飲みすぎからくる胃腸カタルや、腸内細菌の繁殖を增大する便祕にも有效ですから、慢性胃腸病で惱んで居られる方には、まことに適當した藥劑であります。しかも、連用して副作用のないのも、この藥の特色の一つです。

今が離乳の好機！

幼兒の抵抗力と食餌耐率について

秋は、赤ちやんの離乳を行ふのに最も失敗の少い季節であります。が、さりとて油斷は大敵です。離乳の方法を誤つたために

◇消化　不良や榮養障害を起して、折角順調に發育して來た赤ちやんを衰弱させてしまふことは、よく實見されるところです。離乳を行ふに當つて、最も注意すべきは、赤ちやんの身體の抵抗力と食餌耐率の如何です。よく母乳で育てられてゐる赤ちやんで、生後七、八ヶ月になると顏色に赤味がなく、色澤も悪く、見たところ肥つてはゐるがそれが健康な肥り方でない樣に見えることがあります。これは身體の抵抗力の弱つてゐる證據で、この樣な赤ちやんは胃腸を丈夫にして、抵抗力や消化力を強くするために「錠劑わかもと」を、三錠ぐらゐ與へてお與へになれば効果があります。ただ、今まで牛乳でどしどし消化してゐた赤ちやんでも、一ヶ月も全く牛乳を飲まないでゐて、その後再び與へると、下痢する樣な事があります。これは牛乳に對する赤ちやんの食餌耐率が低下した譯なので、この食餌耐率の如何は、離乳上重大な影響を及ぼします。食餌耐率とは、或る子供が、Aの食物をある量まではどうにかこなしてゆけるといふ場合は、その子供のAといふ食物に對する食餌耐率といふのです。だからAといふ食物を故障なくこなしてゆけるが、その量を超えると故障が起り易いといふ譯です。離乳期の赤ちやんは、どの食物に對しても食餌耐率は極めて低いものですから

◇食物　に對しても敏感で少し多量に攝り過ぎると下痢したり嘔吐したりしますから、この點を心得て、新しい食物はなるべく少しづゝから與へ、次第に量を增してゆくやうにしますが「錠劑わかもと」を與へてゐますと、胃腸が丈夫になり、消化や吸收作用が活潑になつてきますので、自然種々の食物に對する食餌耐率も高まり、消化不良で下痢も無くなつてきます。その上この藥には、各種の榮養素が豐富に含まれてをり、特に

◇發育　を促進し、體重を增加する效果のあるリヂン、ヒスチヂン等の藥も含まれてをりますので、之を離乳前と離乳後の數ヶ月間、續けてお服ませになつてをれば、お腹をこはさないばかりでなく、離乳後の發育も非常に良くなります。この「錠劑わかもと」は東京芝公園大門内藤、わかもと本舗榮養と育兒の會（振替東京一七〇〇番）から二百錠入、千錠入の二種が一日分僅々五、六錢（小兒には二、三錠）の廉價で發賣されてゐます。

腸カタルで衰弱し入營も延期さる

（岡山）山城隆

私は本年二十一歳になる青年ですが、生來身體に至つて丈夫な方で、昨年の徴兵檢査には甲種に合格して、一家の名譽と喜んでをりました。處が運の惡い事には入營一ヶ月許り前に腹が痛め、腸病の大患に少し熱が交りますので、大いに驚き早速醫師の診察を求めました處、大腸に熱がついてゐるとの事でした。（中略）そのうち入營の日も來て出營しましたが、腸檢査の結果は翌年延期となりました。その後全快に近きまでに恢復しましたが、この晉期には、夜寢てゐても腹が鳴り安眠出來ず、食事も進まず、衰弱する一方で、今年の徴查にはとうとう病氣になつてしまひました。

あの日の事、突然友人が訪ねて參り、私の病氣してゐるのを見て腸の病なら「錠劑わかもと」が効くと話しますので、早速買ひに行き服用して見ました。二日目は何の變化もないので効がないのではないかと不安に思つてをりましたが、服用を續けるうちに腹の工合も大變よくなり、長い間快い便通が得られる樣になりました。その後ますます調子よく、熱もとれ、夜は熟睡が出來る樣になりました。この頃では仕事も少々出來る樣になり、出營を前にして樂しい日を送つてをります。

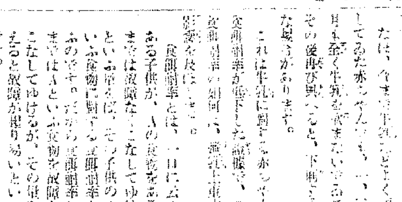

牛田式噴霧器

△構造堅牢、壓力强大▽
△果樹、蔬菜、園藝、消毒用▽

製錦進呈　在庫豐富

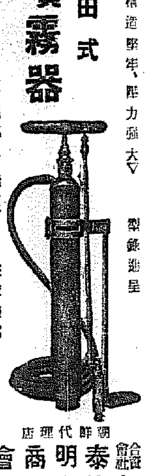

朝鮮代理店　合資會社　泰明商會　京城出張所
京城府黃金町一ノ一八　電話本局三三〇一番　振替京城五五三〇番

りん病にネオスデリン

胃腸障害なく。痛み。ウミを解消

定價　一圓・二圓・三圓・五圓・十圓

各地藥店にあり

製造元　山本回生堂
朝鮮代理店　京城本町　株式會社　木村藥房　振替京城四五七番

眼鏡は中村眼鏡店へ！

京城帝國大學附屬醫院眼科
醫學專門學校附屬醫院眼科
赤十字社朝鮮本部病院眼科
京城府民病院眼科
龜山鐵道醫院眼科
江頭眼科醫院
全鮮各官公私立眼科

御指定　調製所

京城本町一丁目（郵便局前）　電話本②5017番・振替京城346番

パインミシン

（パインミシン＝トマークヂザーア）

政府補助優良國產機

堅牢優美　靜音輕快　價格至廉

（特約店募集）

京城府黃金町一丁目一八番地
（合資會社榮明商會京城出張所）
株式會社　パイン裁縫機械製作所京城出張所
本社　東京市瀧野川區西ヶ原町　電話本局長三三〇一番

PINES

嶋谷汽船出帆

仁川出帆代理店　日鮮海運株式會社　電話九〇番
朝鮮總督府命令航路　朝鮮北海道大連航路
×印八權太行
大連直行（三等七圓）
日本海丸　十月廿八日
明石丸　十一月六日
朝海丸　十一月十三日
天海丸　十一月廿一日
裏日本、北海道、權太行
×印八權太行（各地急行）
鎭南浦出帆代理店朝鮮運送株式會社　電話五三九番
切符發賣所四面記各代理店並各地ジャパンツーリストビューロー
×天海丸　十月十七日
朝海丸　十月廿五日
日本海丸　十一月一日
仁川出帆代理店日鮮海運株式會社　電話五〇番
明石丸　十一月三日
朝海丸　十一月十一日
天海丸　十一月十九日
群山出帆代理店　群山海運會社　電話一四番
日本海丸　十一月四日
朝海丸　十一月廿四日
天海丸　十一月廿八日
木浦出帆代理店　鮮商運　電話八四番
日本海丸　十一月五日
朝海丸　十一月廿一日
天海丸　十一月廿九日
釜山出帆代理店　浮山兒弟商會　電話四〇〇八番
浦項出帆代理店　浦項運輸會社　電話三三番
日本海丸　十一月六日
明石丸　十月十三日
朝海丸　十月廿二日
天海丸　十月卅日
內鮮寄港地　輿、宮津
舞鶴、新舞鶴、敦賀、伏木、新潟、函館、小樽、大泊
各驛命令航路　北海道＝北鮮線
北鮮、北海道行　半野丸　定期
雄基出帆代理店　國際運輸支店　電話二七番
清津出帆代理店　國際運輸支店　電話一八番
城津出帆代理店　北鮮商船組　電話二三番
西湖津出帆代理店　富田商會　電話一八番
元山出帆代理店　朝鮮運送支店　電話二〇番
內地寄港地　伏木直行、新潟、酒田、船川、青森、函館、小樽
◇各船内最新式優秀貨客船ニシテ案内書進呈　本社及代理店へ御申越アリ次第子號發路案内書御送リ致シマス　荷出帆時日に就ては都度最寄の代理店に御照會被下度候
神戶市神戶區明石町　嶋谷汽船株式會社

九州郵船株式會社　釜山出帆

◎博多行　毎日午前十一時
◎對馬行（嚴原、比田勝經由）毎月十二回午後二時　一日四日六日九日十一日十四日十六日十九日廿一日廿四日廿六日
◎下關行　毎月六回午後六時　四日九日十四日十九日廿四日廿九日出帆
詳細は左記へ御照會被下度候
釜山府第一棧橋　九州郵船株式會社出張所　電話二四一一番

朝鮮汽船出帆廣告

○釜山出帆
麗水行（急行）毎日
馬山行（急行）毎日　夜八時半
統營經由 朝八時
木浦行　夜九時半　朝七時
忠武行　毎日急行月十回普通便七回
竹邊行　日、十月一日、六日、十五日、二十一日、二十六日
九龍浦行　毎日夜半十二時
○木浦出帆　毎日午後九時
濟州島行　寄數日午後七時　偶數日午後五時
釜山行　各浦寄浦毎日午前八時
法聖浦行
○元山出帆
江原道行　急行日十回普通便七回